



EDITAL DE PREGÃO PRESENCIAL Nº 032/2019

A SCPAR Porto de Imbituba S.A., inscrita no CNPJ sob o nº 17.315.067/0001-18, com sede na Av. Presidente Vargas, 100, Centro, Imbituba - SC, leva ao conhecimento dos interessados que realizará licitação, na modalidade **PREGÃO PRESENCIAL**, critério de julgamento **MENOR PREÇO GLOBAL**, para a **CONTRATAÇÃO DE EMPRESA PARA CONFECÇÃO, MONTAGEM E INSTALAÇÃO DE ESCADA INCLINADA E GUARDA-CORPOS EM PERFIS PULTRUDADOS NO PORTO DE IMBITUBA**, pelo regime de execução empreitada por preço unitário, conforme descrito neste edital e seus anexos, que será regida pela Lei nº 10.520/2002, Lei nº 13.303/2016, Lei Complementar nº 123/2006 e Regulamento de Licitações e Contratos da SCPAR Porto de Imbituba disponível no site www.portodeimbituba.com.br, observando-se as alterações introduzidas posteriormente nessa legislação, e demais normas legais federais e estaduais vigentes.

Os documentos relacionados a seguir fazem parte integrante deste Edital:

Anexo I - Termo de Referência;

Anexo I.A – Projeto Escada do cais 01;

Anexo II - Modelo de Etiqueta de Identificação dos Envelopes;

Anexo III - Modelo de Proposta de Preço;

Anexo IV - Modelo de Declaração de Cumprimento de Requisitos de Habilitação;

Anexo V - Modelo de Declaração de que o Equipamento Cotado Possui Garantia mínima de 03 (três) anos e Oferta de Assistência Técnica.

Anexo VI - Modelo de Declaração de Visita Técnica;

Anexo VII - Modelo Declaração de Renúncia à Visita Técnica;

Anexo VIII - Minuta do Contrato.

1. DA LICITAÇÃO

1.1 – Do objeto

CONTRATAÇÃO DE EMPRESA PARA CONFECÇÃO, MONTAGEM E INSTALAÇÃO DE ESCADA INCLINADA E GUARDA-CORPOS EM PERFIS PULTRUDADOS NO PORTO DE IMBITUBA

1.1.1 - Especificações, quantitativos e condições estão estabelecidas no Termo de Referência - Anexo I deste Edital e nas demais disposições previstas neste edital.

1.2 – Entrega dos envelopes de Habilitação e de Proposta de Preço

1.2.1 - Data/Hora: até as 14h 00m do dia 12 de novembro de 2019.

1.2.2 - Local: Protocolo da SCPAR Porto de Imbituba S.A., Porto Organizado de Imbituba, Avenida Presidente Vargas, 100, Área Portuária, Imbituba - SC.

1.3 – Abertura da Sessão

1.3.1 - Data/Hora: a partir das 14h 15m do dia 12 de novembro de 2019.

1.3.2 - Local: Na Sala de Reuniões da SCPAR Porto de Imbituba S.A., Porto Organizado de Imbituba, Avenida Presidente Vargas, 100, Área Portuária, Imbituba - SC.

2 – CONDIÇÕES DE PARTICIPAÇÃO

2.1. Poderão participar desta licitação as empresas que atendam a todas as exigências estabelecidas neste Edital.

2.2 – Não será admitida a participação de:

2.2.1 – sociedades cooperativas;

2.2.2 – empresas em consórcio;

2.2.3 – Empresas concordatárias ou cuja falência tenha sido declarada, que se encontram sob concurso de credores, em dissolução ou em liquidação;

2.2.4 – Empresas em recuperação judicial ou extrajudicial, exceto se comprovada, respectivamente, a aprovação ou homologação do plano de recuperação pelo juízo competente e apresentada certidão emitida pelo juízo da recuperação que ateste aptidão econômica e financeira para o certame.

2.2.5 – empresas punidas com suspensão do direito de licitar ou contratar com a Administração usuária do Cadastro Geral de Fornecedores do Estado de Santa Catarina – SEA, durante o prazo estabelecido para a penalidade;

2.2.6 – empresas que tenham sido declaradas inidôneas para licitar ou contratar com a Administração Pública;

2.2.7 – empresas cujos diretores, gerentes, sócios e empregados sejam empregados ou dirigentes da SCPAR Porto de Imbituba S.A., bem como membro efetivo ou substituto da Comissão de Licitação.

2.2.8 – se enquadre em alguma das vedações previstas na Lei 13.303/16, notadamente em seus artigos 37, 38 e 44.

3 – DA SESSÃO PÚBLICA DO PREGÃO

3.1 – Iniciada a sessão pública do Pregão, esta não será suspensa ou transferida, salvo motivo excepcional assim caracterizado pelo pregoeiro.

3.2 – Verificando-se o adiamento da sessão pública do Pregão, o pregoeiro determinará nova data para continuação dos trabalhos, ficando intimadas as licitantes.

3.3 – O pregoeiro poderá interromper a sessão, temporariamente, para determinar alguma providência administrativa ou diligência necessárias para o bom andamento dos trabalhos.

4 – DO CREDENCIAMENTO PARA PARTICIPAR DO CERTAME

4.1 – Em data e horário estabelecidos para a realização da sessão pública, a licitante interessada será credenciada, por intermédio de seu representante, que se identificará, devendo comprovar ter os necessários poderes para representar a empresa em licitações em todas as suas fases e tomar todas e quaisquer providências e decisões referentes à presente Licitação.

4.1.1 – A documentação **OBRIGATÓRIA** que deverá ser apresentada para o credenciamento (preferencialmente em envelope fechado com a identificação: “documentos de credenciamento”) é a seguinte:

a) cópia do documento de identidade de fé pública (será aceito o RG – Carteira de Identidade Civil, a CNH – Carteira Nacional de Habilitação ou documento de identidade expedido por órgão de registro profissional);

b) se procurador, procuração pública ou particular (acompanhada de cópia autenticada do contrato social da empresa), com poderes necessários para formulação de propostas e para a prática de todos os demais atos inerentes ao certame;

c) se dirigente / proprietário, cópia autenticada do contrato social, estatuto ou ata de eleição do dirigente da licitante;

d) Declaração de ciência, devidamente identificada e assinada, de que o licitante cumpre plenamente os requisitos de habilitação, conforme modelo do Anexo IV (Declaração de Cumprimento de Requisitos de Habilitação);

e) As microempresas ou empresas de pequeno porte que pretendam usufruir dos benefícios previstos no Capítulo V da Lei Complementar nº 123/06, deverão apresentar declaração de que se enquadram nesta categoria jurídica empresarial, mediante apresentação de CERTIDÃO SIMPLIFICADA expedida pela Junta Comercial do Estado ou Declaração de enquadramento validada pela Junta Comercial;

e.1) A não apresentação desta declaração leva ao entendimento de que as empresas proponentes não têm interesse nos benefícios previstos na Lei Complementar nº 123/06 ou não se enquadram nesta categoria jurídica.

e.2) A verificação posterior de que, nos termos da lei, o declarante não se enquadra como microempresa ou empresa de pequeno porte, caracterizará crime de fraude à licitação, conforme previsto no art. 90 da Lei Federal nº 8.666/1993 e, ainda, implicará na aplicação da penalidade de suspensão de até 2 anos, garantido o direito ao contraditório e à ampla defesa.

e.3) A certidão/declaração deverá ter sido emitida nos 60 (sessenta) dias imediatamente anteriores à data prevista para a sessão de Entrega dos envelopes de Habilitação e de Proposta de Preço, sob pena de não aceitabilidade.

e.4) A comprovação de enquadramento como ME ou EPP poderá ser suprida mediante diligência no momento da sessão no portal do Simples Nacional, caso a empresa seja optante deste regime tributário

4.2 – As licitantes deverão se fazer presentes na sessão pública, no horário fixado no preâmbulo deste edital, para o credenciamento.

4.3 – Tão somente a pessoa credenciada poderá intervir no procedimento licitatório, sendo admitido, para esse feito, um único representante por licitante interessada.

4.4 – Nenhuma pessoa, ainda que munida de procuração, poderá representar mais de uma empresa nesta licitação, sob pena de exclusão sumária de ambas as licitantes representadas.

4.5 – A comprovação de que o interessado não possui poderes para representar a licitante no certame implicará a impossibilidade de participar da fase competitiva, consubstanciada nos lances verbais, permanecendo tão somente no certame a sua proposta escrita.

4.6 – Caso a empresa não envie representante à sessão de abertura das propostas, deverá remeter em envelope separado (Envelope 3 – conforme modelo do Anexo II) todas as declarações e documentos listados nas alíneas “d” e, querendo, “e” do item 4.1.1 do Edital, sob pena de desclassificação sumária de sua proposta de preço, sendo que, nesta hipótese, o Envelope nº 1 não será nem mesmo aberto.

5 – DA FORMA DE APRESENTAÇÃO DOS ENVELOPES

5.1 – A proposta de preço e os documentos de habilitação deverão ser apresentados em dois envelopes fechados (preferencialmente opacos) e rubricados no fecho, de forma a não permitir a violação de seu conteúdo, identificados com etiqueta conforme modelo constante no Anexo II.

6 – DA PROPOSTA DE PREÇOS (ENVELOPE nº 01)

6.1 – A proposta de preço deverá ser apresentada com base nas especificações do Anexo I (Termo de Referência) deste Edital, devendo ser datilografada ou impressa por qualquer processo eletrônico, em idioma nacional, sem cotações alternativas, emendas, rasuras ou entrelinhas, contendo a razão social completa e CNPJ da licitante, endereço e/ou endereço eletrônico, devendo a última folha ser datada e assinada pelo representante da licitante devidamente identificado.

6.2 – A proposta apresentada de acordo com o modelo constante do Anexo III deste Edital deverá, obrigatoriamente, conter:

a) a identificação do objeto ofertado, observadas as especificações constantes do Anexo I do presente edital, e quaisquer outros elementos referentes ao serviço cotado para que o pregoeiro possa identificar facilmente o cumprimento das especificações do Termo de Referência.

b) o preço total, expresso em Reais, com no máximo 2 (dois) algarismos decimais;

c) fica estabelecido como 60 (sessenta) dias o prazo de validade das propostas, o qual será contado a partir da data da sessão de abertura dos envelopes.

6.3 - O valor máximo aceitável para a execução total do objeto será sigiloso, em atendimento ao artigo 34 da Lei Federal nº 13.303/2016, podendo ser divulgado após o encerramento da etapa competitiva de lances, na fase de negociação.

6.3.1 - Nos preços cotados devem estar inclusos todos os custos relacionados com a remuneração e encargos sociais, bem como quaisquer outros pertinentes à prestação do serviço objeto deste Edital, tais como taxas, impostos, fretes, e demais despesas diretas e indiretas incidentes sobre o(s) mesmo(s).

6.4 - Constatado erro de preenchimento na proposta de preço do licitante, o pregoeiro poderá solicitar a readequação da proposta, desde que mantido o valor global ofertado.

6.5 - Sob pena de desclassificação, no envelope da Proposta de Preço (item 6.1) deverá ser juntada a Declaração de que o objeto cotado possui certificado de garantia mínima de 03 (três) anos e oferta de assistência técnica (conforme modelo referencial do ANEXO V deste Edital).

7 – DOS DOCUMENTOS DE HABILITAÇÃO (ENVELOPE nº 02)

7.1 – Os Documentos de Habilitação, preferencialmente numerados sequencialmente, devem ser rubricados em todas as suas páginas por representante legal da licitante ou preposto, acompanhados do rol de documentos que deverão ser apresentados:

a) Em original; ou

b) Cópia autenticada por cartório; ou

c) Cópia não autenticada, mediante a exibição dos **originais para conferência pelo Pregoeiro e Equipe de Apoio (os originais poderão estar dentro ou fora do envelope).**

7.1.1 – Somente serão aceitos documentos originais, cópias ou publicações legíveis, que ofereçam condições de análise por parte Pregoeiro e Equipe de Apoio.

7.1.2 – Sob pena de inabilitação, os documentos de habilitação deverão constar o nome/razão social da licitante, o número do CNPJ e o respectivo endereço, observado que:

a) se a licitante for matriz, os documentos deverão estar em nome da matriz;

b) se a licitante for a filial, os documentos deverão estar em nome da filial, salvo situação expressa no documento: válidos para matriz e filiais.

7.2 – A documentação para fins de HABILITAÇÃO é constituída de:

7.2.1 – Habilitação jurídica:

I - Pessoa Jurídica:

a) ato constitutivo, estatuto ou contrato social em vigor, devidamente registrado, em se tratando de sociedades comerciais sendo que, no caso de sociedades por ações, deverá se fazer acompanhar da ata de eleição de seus administradores;

b) inscrição do ato constitutivo, no caso de associações, acompanhada de ato formal de designação de diretoria em exercício.

c) Decreto de autorização, em se tratando de sociedade estrangeira em funcionamento no país, e ato de registro ou autorização para funcionamento expedido pelo órgão competente, quando a atividade desempenhada assim o exigir.

d) Prova de inscrição no Cadastro Nacional de Pessoas Jurídicas – CNPJ.

e) Ausência de restrições no Cadastro de Empresas Inidôneas e Suspensas (CEIS/CGU), mantido pela Controladoria Geral da União, mediante consulta no endereço eletrônico www.portaltransparencia.gov.br/sancoes/ceis através de diligência pela própria SCPAR Porto de Imbituba S.A.

II - Pessoa Física ou Empresário Individual:

a) Identificação civil e prova de inscrição no Cadastro de Pessoas Físicas – CPF.

b) Comprovante de domicílio.

c) Comprovante de inscrição no Registro Público de Empresas Mercantis, no caso de empresário individual.

d) Inscrição junto ao INSS (NIT ou PIS/PASEP).

e) Cópia do passaporte com visto em conformidade com a legislação federal vigente que permita atuar profissionalmente no Brasil, no caso de estrangeiro.

f) Ausência de restrições no Cadastro de Empresas Inidôneas e Suspensas (CEIS/CGU), mantido pela Controladoria Geral da União, mediante consulta no endereço eletrônico www.portaltransparencia.gov.br/sancoes/ceis através de diligência pela própria SCPAR Porto de Imbituba S.A.

7.2.1.1 - Os documentos de habilitação jurídica deverão fazer prova inequívoca de que a empresa licitante tem entre os objetos sociais a prestação/fornecimento do serviço/bem que constituem o objeto deste certame.

7.2.1.2 - Para se habilitar na presente Licitação, as licitantes poderão apresentar Certificado de Cadastro de Fornecedores, emitido pela Diretoria de Gestão de Materiais e Serviços – DGMS, da Secretaria de Estado da Administração de Santa Catarina - SEA, válido na data limite fixada para apresentação dos envelopes, e com registro pertinente ao objeto desta licitação. O Certificado substituirá, exclusivamente, a apresentação dos documentos previstos no subitem 7.2.2 – Regularidade Fiscal e Trabalhista.

7.2.2 – Regularidade fiscal e trabalhista:

a) Prova de regularidade com o INSS, mediante a apresentação da Certidão Conjunta relativa aos Tributos Federais e a Dívida Ativa da União;

b) Prova de regularidade relativa ao Fundo de Garantia por Tempo de Serviço (FGTS), mediante a apresentação do Certificado de Regularidade do FGTS (CRF);

c) Prova da regularidade com a Fazenda Pública do Estado de Santa Catarina, mediante a apresentação de Certidão Negativa de Débitos ou Certidão Positiva com Efeitos de Negativa.

7.2.3 - Qualificação Econômico-financeira:

a) Balanço Patrimonial e demonstrações contábeis do último exercício social, já exigíveis, vedada a sua substituição por balancetes e balanços provisórios (o balanço patrimonial e as demonstrações contábeis deverão estar devidamente assinados e serão exigíveis após 120 dias da data do encerramento do exercício social da empresa. No caso das pessoas jurídicas que ainda não tiverem encerrado o primeiro exercício social, o balanço patrimonial e as demonstrações contábeis poderão ser substituídos pelo balanço de abertura).

a.1) Serão considerados aceitos como na forma da lei o balanço patrimonial e demonstrações contábeis assim apresentados:

I) Exemplar de página de Diário Oficial ou outro Jornal, ou cópia autenticada da mesma, onde conste o Balanço Patrimonial e as Demonstrações de Resultados Contábeis da empresa;

II) Cópia autenticada extraída do Livro Diário, este devidamente autenticado pela Junta Comercial da sede ou domicílio da licitante, acompanhado inclusive dos Termos de Abertura e de Encerramento do livro;

III) Cópia ou fotocópia registrada ou autenticada na Junta Comercial da sede de domicílio da licitante.

IV) As empresas recém constituídas, que ainda não tiveram completado um exercício financeiro, deverão apresentar Balanço Patrimonial e Demonstração Contábil de abertura, assinados por profissional legalmente habilitado.

V) As empresas optantes do Sistema Público de Escrituração Digital SPED, submetida ao IND DNRC 107/08, arquivo digital, deverão apresentar cópia do recibo de entrega de livro digital junto à Secretaria da Receita Federal do Brasil.

b) Certidão negativa de falência, concordata, recuperação judicial ou extrajudicial, expedida pelo distribuidor ou pelos cartórios de registro da falência, recuperação judicial ou recuperação extrajudicial da sede da pessoa jurídica, com prazo de validade expreso.

b.1) Só será permitida a participação de empresas em recuperação judicial e extrajudicial se comprovada, respectivamente, a aprovação ou a homologação do plano de recuperação pelo juízo competente e apresentada certidão emitida pelo juízo da recuperação, que ateste a aptidão econômica e financeira para o certame.

c) Apresentar índices de Liquidez Geral (LG), Solvência Geral (SG) e Liquidez Corrente (LC) igual ou superiores a 1 (um), resultante da aplicação das fórmulas a seguir:

$$LG = \frac{\text{Ativo Circulante} + \text{Realizável a Longo Prazo}}{\text{Passivo Circulante} + \text{Exigível a Longo Prazo}}$$

$$SG = \frac{\text{Ativo total}}{\text{Passivo Circulante} + \text{Passivo Exigível a Longo Prazo}}$$

$$LC = \frac{\text{Ativo Circulante}}{\text{Passivo Circulante}}$$

c.1) A comprovação poderá ser aferida através do Balanço patrimonial apresentado para atendimento item "7.2.3.a".

7.2.4 – Qualificação Técnica:

Registro da empresa no Conselho de Engenharia e Agronomia (CREA) ou no Conselho de Arquitetura e Urbanismo (CAU) em que tiver sua sede e indicação do(s) responsável(is) técnico(s) da empresa devidamente válida;

I - Comprovação de aptidão da empresa licitante: a comprovação de aptidão da empresa será feita por atestado(s)/certificado(s) fornecido(s) por pessoas jurídicas de direito público ou privado, onde conste que a empresa licitante executou ou esteja executando serviço(s) semelhante(s) ao objeto desta contratação com as seguintes características:

a) Conter a indicação de fornecimento e instalação de guarda-corpo em fibra de vidro, com processo de fabricação por pultrusão, em quantidade mínima de 30 m, correspondente a 50% do quantitativo do item 2.2 (guarda-corpo em perfil pultrudado) da planilha quantitativa de serviços;

b) o(s) atestado(s)/certificado(s) deverá(ão) ser emitido(s) em papel timbrado da concedente, datado e assinado, devendo constar o local onde foi executado o serviço, a data de execução, as quantidades executadas e se o mesmo foi executado e concluído dentro do prazo previsto em contrato. Ao atestado deverão vir anexadas fotos dos respectivos serviços;

II - Comprovação de capacidade técnico-profissional: comprovação do licitante de possuir em seu quadro permanente, na data prevista para entrega da proposta, profissional de nível superior ou outro devidamente reconhecido pela entidade competente, mediante apresentação de Certidão de Acervo Técnico (CAT) ou Atestado de Responsabilidade Técnica (ART) expedido pelo CREA/CAU, onde conste que o profissional executou ou esteja executando serviços semelhantes ao objeto desta contratação, com as seguintes características:

a) fornecimento, direção, supervisão, coordenação e/ou instalação de guarda-corpo em fibra de vidro, com processo de fabricação por pultrusão, em quantidade mínima de 30 m, correspondente a 50% do quantitativo do item 2.2 (guarda-corpo em perfil pultrudado) da planilha quantitativa de serviços;

VI - vínculo empregatício: comprovação de vínculo empregatício com o profissional que apresentou acervo técnico para atender ao item anterior. A comprovação de vínculo profissional far-se-á mediante a apresentação de:

a) carteira de trabalho (CPTS) em que conste o licitante como contratante e o profissional como pertencente ao quadro permanente da empresa, contrato social do licitante em que conste o profissional como sócio, ata de eleição do diretor (sociedade anônima - caso o profissional ocupe tal posição na empresa licitante), contrato de prestação de serviços ou declaração de contratação futura do profissional indicado, desde que acompanhada de declaração de anuência do profissional, vinculada a esta licitação ou outro meio idôneo que comprove o vínculo;

V - a contratação do profissional para atender ao item anterior não poderá ser por período de experiência ou por prazo explícito em contrato inferior ao cumprimento do prazo previsto para a execução dos serviços. Sendo que os profissionais indicados pelo licitante deverão participar da obra ou serviço objeto da licitação, admitindo-se a substituição por profissionais de experiência equivalente ou superior, desde que aprovada pela administração.

VI - atestado de visita técnica: atestado de visita técnica do(s) local(is) de prestação do(s) serviço(s) assinada por representante da SCPAR Porto de Imbituba S.A. ou Declaração de Renúncia à Visita Técnica.

7.2.5 – Demais documentos de habilitação

7.2.5.1 – Declaração de Cumprimento de Requisitos de Habilitação, na forma do **Anexo IV** ao Edital. A declaração deve estar **assinada** por representante legal da empresa, devidamente identificado, ou por procurador com poderes para emitir tal declaração. A Declaração de Cumprimento dos Requisitos de Habilitação contempla: a) declaração de atendimento dos requisitos de habilitação; b)

declaração de confidencialidade; e c) Declaração referente à inexistência de impedimento à contratação, nos termos do artigo 38 da Lei nº 13.303/16, e da Lei Estadual nº 16.493/14.

7.2.6 - Disposições Gerais acerca dos Documentos de Habilitação

7.2.6.1 - As licitantes que, por sua natureza ou por força de lei, estiverem dispensadas da apresentação de determinados documentos de habilitação deverão apresentar declaração identificando a situação e citando os dispositivos legais que a isentam de tal obrigação.

7.2.6.2 - Sob pena de inabilitação, os documentos de habilitação deverão conter o nome/razão social da licitante, o número do CNPJ e o respectivo endereço, observado que:

a) Se a licitante for matriz, os documentos deverão estar em nome da matriz;

b) Se a licitante for a filial, os documentos deverão estar em nome da filial, salvo situação expressa no documento: “validos para matriz e filiais”.

7.2.6.3 – Eventual ausência de documento de habilitação no envelope nº 02 poderá ser suprida, desde que o mesmo tenha sido apresentado na fase de credenciamento, em via original ou por cópia devidamente autenticada.

8 – DA FASE COMPETITIVA DO CERTAME

8.1 – Aberta a sessão pública, o Pregoeiro abrirá o envelope nº 1, contendo a proposta de preços, verificará a sua conformidade com as exigências do presente edital e ordenará as propostas classificadas partindo daquela que apresentar o menor preço global.

8.1.1 – Aberto o primeiro envelope, não caberá a desistência de propostas.

8.2 – Participação dos lances verbais e sucessivos o autor da proposta de menor preço global e os autores das propostas que apresentem valores até 10% (dez por cento) superiores, relativamente à de menor preço global.

8.2.1 – Não havendo pelo menos 03 (três) ofertas nas condições previstas anteriormente, serão chamados a participar dos lances verbais e sucessivos os autores das melhores propostas com representante presente à sessão, quaisquer que sejam os preços oferecidos, até o máximo de 03 (três).

8.3 – Os lances verbais e sucessivos, pelo preço total global, serão iniciados pelo autor da proposta com maior preço, dentre aqueles aptos a oferecer propostas, e assim, sucessivamente, em ordem decrescente, até a proclamação do vencedor.

8.4 – Caso duas ou mais propostas, dentre as inicialmente ordenadas para oferecer lances verbais, apresentem preços iguais, será realizado, previamente, sorteio para determinação da ordem de oferta dos lances.

8.5 – Os lances, em valores distintos e decrescentes, serão efetuados no momento em que for conferida a palavra ao representante da licitante, na ordem decrescente dos preços.

8.6 – É vedada a oferta de lance visando ao empate com proposta de outra licitante, entretanto poderão ser aceitos lances intermediários.

8.7 – O pregoeiro poderá definir os parâmetros ou percentagens sobre os quais os lances deverão ser reduzidos do último valor ofertado.

8.8 – O licitante terá um tempo máximo de 5 (cinco) minutos para ofertar seu lance; não o fazendo dentro deste tempo, será eliminado da fase de lances do certame, com a consequente consideração do último preço apresentado pela licitante, para efeito de ordenação das propostas.

8.9 - Não será admitida a desistência do(s) lance(s) efetivado(s), sujeitando-se a licitante desistente às penalidades previstas neste edital.

8.10 – A desistência em apresentar lance verbal, quando convocada pelo Pregoeiro, implicará a exclusão da licitante da etapa de lances verbais e a consideração do último preço apresentado pela licitante, para efeito de ordenação das propostas.

8.11 – Caso as licitantes não apresentem lances verbais, será verificada a conformidade entre a proposta escrita de menor preço global e o valor estimado para a contratação, podendo o pregoeiro negociar diretamente com a licitante para que seja obtido melhor preço.

8.12 – O encerramento da etapa competitiva dar-se-á quando, convocadas pelo Pregoeiro, as licitantes deixarem de apresentar novos lances.

8.13 – Encerrada a etapa competitiva e ordenadas, em ordem crescente, as ofertas de preços propostos, o pregoeiro verificará:

a) a aceitabilidade da proposta de menor valor, comparando-a com valores consignados em planilha de acompanhamento de preços, decidindo a respeito;

b) o atendimento das especificações e qualificações dos bens ofertados, definidas no Edital e seus anexos, bem como as demais condições estabelecidas.

8.14 – Se a oferta não for aceitável por apresentar preço excessivo, o pregoeiro poderá negociar com a licitante vencedora, com vistas a obter melhor preço.

8.14.1 - Serão desclassificadas as propostas que, mesmo após a fase de negociação, apresentarem preços unitários manifestamente superiores aos praticados no mercado ou preço global em valor superior ao valor estimado para a contratação.

8.15 – Se a oferta não for aceitável ou se a licitante não atender às exigências para habilitação, o Pregoeiro examinará as ofertas subsequentes, verificando a sua aceitabilidade, na ordem de classificação, e assim, sucessivamente, até a apuração de uma que atenda às condições do Edital, que será declarada vencedora da licitação.

8.16 – Encerrada a fase competitiva do certame e ordenadas as propostas, será aberto pelo pregoeiro o Envelope nº 2 – Documentos de Habilitação da licitante classificada com menor preço.

8.17 – Após o encerramento da etapa de negociação, será aplicada os critérios de desempate previstos no Art. 44 e 45 da Lei Complementar Federal nº 123/06, caso houver.

8.17.1 – Após a última proposta ser apresentada e ocorrendo situação de empate, na forma do art. 44, § 2º, da Lei Complementar Federal nº 123/06, a microempresa ou empresa de pequeno porte mais bem classificada será convocada para apresentar nova proposta no prazo máximo de 5 (cinco) minutos.

9 – DO JULGAMENTO

9.1 O Pregoeiro analisará a documentação de proposta e verificará o atendimento aos requisitos formais estabelecidos neste Edital e em seus Anexos, para fins de classificação, saneando aquelas que apresentarem vícios sanáveis, e atribuindo-lhes validade e eficácia.

9.1.1 Nesta análise, poderão ser desclassificadas as propostas que:

I - contenham vícios manifestamente insanáveis ou valores manifestamente inexequíveis;

II - forem omissas ou se apresentarem incompletas ou não informarem as características do bem cotado, impedindo sua identificação com os itens licitados;

III - não atenderem às exigências deste Edital e de seus Anexos, salvo se for possível a acomodação de seus termos até a adjudicação do objeto, e sem que prejudique a atribuição de tratamento isonômico entre os Licitantes;

IV não atenderem às especificações técnicas previstas neste Edital ou em seus Anexos;

V. após a negociação, for superior ao valor estimado na fase preparatória da Licitação pela SCPAR Porto de Imbituba S.A.

VI. cujo(s) valor(es) por etapa(s) ou global for(em) inexequível(is), observado o disposto no item 9.7 deste Edital.

9.2 Em seguida, o Pregoeiro informará eventuais desclassificações e respectivas fundamentações, bem como a ordem de classificação dos Licitantes.

9.3 Será considerada primeira classificada a proposta que, obedecendo às condições, especificações e procedimentos estabelecidos neste edital, apresentar o “MENOR PREÇO GLOBAL”.

9.4 Se a melhor proposta não tiver sido ofertada por microempresa ou empresa de pequeno porte e houver proposta apresentada por microempresa ou empresa de pequeno porte igual ou até 5% (cinco por cento) superior àquela, proceder-se-á da seguinte forma:

I. À microempresa ou a empresa de pequeno porte mais bem classificada dentre aquelas enquadradas na condição prevista no caput deste item será indagada sobre o interesse em ofertar valor inferior ao da melhor proposta;

II. Na hipótese de a microempresa ou empresa de pequeno porte mencionada no inciso anterior deixar de oferecer valor inferior, as microempresas ou empresas de pequeno porte remanescentes que porventura se enquadrem na condição prevista no caput deste item, na ordem classificatória, serão consultadas sobre o referido interesse;

III. Na hipótese de todas as microempresas ou empresas de pequeno porte enquadradas na condição do caput deste item deixarem de ofertar valor inferior, o Pregoeiro manterá a ordem de classificação original, dando prosseguimento à sessão pública;

IV. Na hipótese de a microempresa ou empresa de pequeno porte ofertar valor inferior ao da melhor proposta, o Pregoeiro reordenará os Licitantes, dando prosseguimento à sessão pública.

9.4.1 A Pregoeiro poderá solicitar documentos que comprovem o enquadramento do Licitante na condição de microempresa ou empresa de pequeno porte.

9.4.2 O Licitante que se declarar microempresa ou empresa de pequeno porte para fins de obtenção dos benefícios da Lei Complementar nº 123/2006 e não possuir tal condição ficará sujeito à sanção administrativa prevista neste Edital, sem prejuízo da responsabilização em outras esferas.

9.5 Na hipótese de a melhor proposta ter sido ofertada por microempresa ou empresa de pequeno porte, o pregoeiro manterá a ordem de classificação original, dando prosseguimento à sessão pública, bem como também será dado prosseguimento à sessão quando a melhor proposta não ter sido ofertada por microempresa ou empresa de pequeno porte e não haver proposta apresentada por microempresa ou empresa de pequeno porte igual ou até 5% (cinco por cento) superior a melhor proposta.

9.6 O Pregoeiro julgará a melhor proposta, com a Equipe de Apoio da entidade licitante, podendo desclassificar as propostas que contenham algum dos vícios descritos no item 9.1.1.

9.7 - Havendo indícios de inexecuibilidade dos valores ofertados, será instaurada diligência para que o Licitante ofertante da melhor proposta possa, no prazo fixado:

I. Comprovar a exequibilidade; ou

II. Ajustar os valores ofertados.

9.7.1 - Optando por comprovar a exequibilidade de sua proposta, o Licitante deverá apresentar justificativas ou documentos que comprovem a viabilidade e a compatibilidade dos valores ofertados com os custos e despesas necessários à integral execução do objeto.

9.7.2 - Optando por ajustar os valores ofertados, o Licitante deverá apresentar proposta readequada (tendo como limite máximo o valor global ofertado na proposta) e, se for o caso, justificativas para os ajustes realizados.

9.8 - Não será considerada qualquer oferta de vantagem não prevista neste Edital e em seus Anexos.

9.9 - Ocorrendo discordância entre o valor numérico e por extenso contidos na proposta prevalecerá o valor por extenso.

9.10 - O Pregoeiro negociará condições mais vantajosas com o Licitante que a ofertou a melhor proposta.

9.11 - Recusada a proposta, o Pregoeiro convocará o próximo colocado, observadas as disposições relativas à preferência para microempresas e empresas de pequeno porte.

9.11.1 - Se após adotada a providência referida no item 9.11 não for obtido valor igual ou inferior ao orçamento estimado para a contratação será revogada a licitação.

9.12 - Aceita a proposta, o Pregoeiro passará à Fase de Habilitação.

9.13 – Se a licitante primeira classificada não apresentar situação de habilitação regular, poderá ser convocada outra licitante. Neste caso, será observada a ordem de classificação, averiguada a aceitabilidade de sua oferta, procedendo à sua habilitação, e assim, sucessivamente, até a apuração de uma proposta que atenda ao edital, sendo a respectiva licitante declarada vencedora, podendo o Pregoeiro e Equipe de Apoio negociar diretamente com a licitante para que seja obtido melhor preço

9.14 - Será assegurada, como critério de desempate, preferência de contratação para as microempresas e empresas de pequeno porte, na forma dos art. 44 e 45 da Lei Complementar nº 123/06.

9.15 - Em caso de permanência de empate mesmo após observado o item 7.12, serão utilizados, na ordem em que se encontram enumerados, os seguintes critérios de desempate:

I - disputa final, em que os licitantes empatados poderão apresentar nova proposta fechada, em ato contínuo ao encerramento da etapa de julgamento;

II - avaliação do desempenho contratual prévio dos licitantes, desde que exista sistema objetivo de avaliação instituído;

III - os critérios estabelecidos no art. 3º da Lei no 8.248, de 23 de outubro de 1991, e no § 2º do art. 3º da Lei no 8.666/93;

IV - sorteio.

9.16 – Nos termos dos Artigos 42 e 43 da Lei Complementar nº 123/2006, as microempresas ou empresas de pequeno porte deverão apresentar toda documentação exigida para efeito de comprovação da regularidade fiscal, mesmo que esta apresente alguma restrição, sob pena de inabilitação;

9.17 – As microempresas e empresas de pequeno porte que apresentarem a certidão referida no subitem 4.1.1 “e” deste Edital poderão sanar eventual restrição quanto à comprovação da Regularidade Fiscal após o julgamento das Propostas de Preços, sendo concedido o prazo de até 05 (cinco) dias úteis a partir da notificação.

9.17.1 – A não regularização da documentação no prazo estabelecido implicará a decadência do direito da microempresa ou empresa de pequeno porte à contratação, sem prejuízo das sanções administrativas cabíveis por descumprimento de obrigações contratuais previstas neste edital e na legislação vigente aplicável à matéria (advertência, multa, suspensão do direito de licitar e contratar com a Administração), sendo facultado à Administração convocar os licitantes remanescentes, na ordem de classificação, para a assinatura do contrato ou mesmo revogar a licitação.

10 – DA ATA DA SESSÃO PÚBLICA DO PREGÃO

10.1 – Da sessão pública do Pregão será lavrada ata circunstanciada, contendo o(s) registro(s):

- a) das licitantes credenciadas;
- b) das propostas escritas e verbais apresentadas, na ordem de classificação;
- c) da análise da documentação exigida para a habilitação;
- d) da manifestação imediata e motivada de intenção de recorrer da licitante.

10.1.1 – A ata circunstanciada será assinada pelo Pregoeiro, Equipe de Apoio e pelo(s) representante(s) da(s) licitante(s) presente(s), devidamente credenciado(s).

11 – DAS IMPUGNAÇÕES E DOS RECURSOS ADMINISTRATIVOS

11.1 – Qualquer pessoa poderá, no prazo de até 05 (cinco) dias úteis da data fixada para a realização da sessão pública, solicitar esclarecimentos, providências ou impugnar o edital.

11.2 – Ao final da sessão, a licitante que desejar recorrer contra decisões do Pregoeiro deverá manifestar imediata e motivadamente tal intenção, com o devido registro em ata, sendo-lhe concedido o prazo de 05 (cinco) dias úteis para a apresentação das razões do recurso, ficando as demais licitantes, desde logo, intimadas a apresentar contrarrazões em igual número de dias, que começarão a correr do término do prazo da recorrente, sendo-lhes assegurada vista dos autos.

11.3 – Será admitido o encaminhamento de impugnação ou recurso administrativo por meio de e-mail, por intermédio de petição escrita dirigida ao Pregoeiro, sendo obrigatório protocolizar na sede da SCPAR Porto de Imbituba S.A., no prazo legal, o original do documento, sob pena de não conhecimento do apelo.

11.4 – Não serão conhecidas as impugnações e os recursos apresentados fora do prazo legal, não assinados e/ou subscritos por representante não credenciado na forma do edital ou por procurador sem instrumento de mandato para praticar tal ato.

11.5 – A falta de manifestação imediata e motivada importará a preclusão do direito de recurso.

11.6 – As impugnações, recursos e contrarrazões deverão ser protocolizadas e entregues ao Pregoeiro na SCPAR Porto de Imbituba S.A., Av. Presidente Vargas, 100, Centro, Imbituba/SC.

12 - DA ADJUDICAÇÃO E DA HOMOLOGAÇÃO

12.1 - Da sessão pública do Certame será lavrada Ata circunstanciada, com o registro das licitantes credenciadas, das propostas escritas e verbais apresentadas na ordem de classificação, da análise dos documentos de habilitação e dos recursos interpostos, além de outros registros pertinentes.

12.2 – O procedimento de adjudicação será do Pregoeiro, se não houver recurso, ou, caso este tenha sido apresentado, da autoridade competente da SCPAR Porto de Imbituba S.A., que também procederá à homologação do certame.

13 – DA CONTRATAÇÃO

13.1 – A celebração dos contratos será formalizada com a SCPAR PORTO DE IMBITUBA S.A., consoante a minuta que constitui o Anexo VIII deste Edital.

13.2 – Convocação para assinatura do contrato:

13.2.1 – A SCPAR PORTO DE IMBITUBA S.A. convocará a licitante vencedora, que terá o prazo de 3 (três) dias úteis, contados da data da convocação, para assinar o contrato.

13.2.2 – A licitante convocada poderá pedir prorrogação do prazo, por igual período, para assinatura do contrato, desde que formulada no curso do prazo inicial e alegado justo motivo, condicionado o atendimento do requerido à aceitação dos motivos pela contratante.

13.2.3 – Transcorrido o prazo sem que o contrato seja assinado, a SCPAR PORTO DE IMBITUBA S.A. poderá, a seu critério, convocar as licitantes remanescentes, obedecida a ordem de classificação, para assinar contrato em idêntico prazo e nas mesmas condições da proposta da licitante vencedora.

13.3 – Havendo recusa injustificada por parte da licitante vencedora, de assinatura do contrato, aceitar ou retirar o instrumento equivalente dentro do prazo estabelecido pelo instrumento convocatório, a SCPAR PORTO DE IMBITUBA S.A. cominará multa à licitante no valor equivalente a 5% (cinco por cento) calculado sobre o valor estimado da contratação, sem prejuízo de outras sanções previstas na Lei nº 13.303/2016 e neste Edital.

13.4 – O contrato firmado poderá ser rescindido pela contratante, a qualquer tempo, nas hipóteses previstas na Lei nº 13.303/2016 e na forma do Regulamento de Licitações e Contratos da SCPAR Porto de Imbituba S.A.

13.5 – Da rescisão contratual decorrerá o direito de a contratante, incondicionadamente, reter os créditos relativos ao contrato até o limite do valor dos prejuízos causados ou em face ao cumprimento irregular do avençado, além das demais sanções estabelecidas neste Edital, no contrato e em lei, para a plena indenização do erário.

13.6 – As sanções e penalidades que poderão ser aplicadas à contratante são as previstas na Lei nº 13.303/2016, no Regulamento de Licitações e Contratos da SCPAR Porto de Imbituba S.A e no contrato.

13.7 – Da execução do contrato:

13.7.1 – São partes integrantes do contrato, como se transcritos estivessem, os termos do presente Edital, seus anexos e quaisquer complementos, documentos, propostas e informações apresentados pela licitante vencedora e que deram suporte ao julgamento da licitação.

13.7.2 – Quaisquer atos ou ações praticadas por empregados, prepostos ou contratados da contratada, que resultarem em qualquer espécie de dano ou prejuízo para a Administração Pública e/ou para terceiros, serão de exclusiva responsabilidade da contratada.

13.7.3 – A licitante vencedora deverá manter, até o cumprimento final de sua obrigação, todas as condições de habilitação e qualificação exigidas na licitação, devendo comunicar imediatamente à contratante qualquer alteração que possa comprometer o objeto contratado.

13.7.4 A fiscalização, aceitação e rejeição dos serviços prestados pelo contratante atenderão ao que se encontra definido no Contrato e no Termo de Referência (Anexo I do Edital).

13.8 – Da alteração do contrato:

13.8.1 – O contrato poderá ser alterado, na forma e condições estabelecidas no artigo 81 da Lei nº 13.303/2016 e Regulamento de Licitações Contratos da SCPAR Porto de Imbituba.

13.9 – Dos prazos e da vigência do Contrato

13.9.1 - **Prazo de Vigência do Contrato**: O Contrato será de **24 (vinte e quatro)** semanas, após assinatura do instrumento contratual, não podendo ser prorrogado.

13.9.2 - **Prazo de Execução dos Serviços**: Os serviços deverão ser entregues em até **12 (doze)** semanas, contados após a emissão da “Ordem de Serviço” pela CONTRATANTE, devidamente expressa e documentada. Esse prazo poderá ser prorrogado a exclusivo critério da empresa SCPAR Porto de Imbituba S.A. Ressalta-se que o prazo deverá ser atendido sem atrasos, sujeito a multa contratual.

13.9.3 – **Prazo de Garantia e Oferta de Assistência Técnica**: Os Equipamentos deverão possuir Garantia e assistência técnica de no mínimo **03 (Três) anos**, durante o prazo de garantia a empresa deverá atender eventual demanda no prazo de **15 (quinze) dias**, após notificação para enviar um novo produto, com as mesmas características exigidas e expressas.

13.11 – Do Reajuste do contrato:

13.11.1 - O valor contratado não será reajustado, sendo fixo e único, estando inclusos todos e quaisquer ônus, quer sejam tributários, fiscais ou trabalhistas, seguros, impostos e taxas, transporte, frete e quaisquer outros encargos necessários ao fornecimento do objeto do Contrato.

13.11.2 – A revisão dos preços poderá ser concedida, pelo CONTRATANTE, a partir da análise da solicitação que demonstre a alteração dos custos, a ser encaminhada pela CONTRATADA à (ao) CONTRATANTE, nos termos do art. 81 da Lei Federal nº 13.303/2016.

13.12 – Dos direitos da Contratante:

13.12.1 - Ficam resguardados os direitos da SCPAR Porto de Imbituba S.A., em caso de rescisão administrativa, Lei nº 13.303/2016, na forma do Regulamento de Licitações e Contratos da SCPAR Porto de Imbituba S.A.

13.13 – Serão de responsabilidade da contratada eventuais demandas judiciais, de qualquer natureza, contra ela ajuizadas, relacionadas ao presente Edital e à execução do Contrato.

14 – RECURSOS ORÇAMENTÁRIOS

14.1 – As despesas decorrentes da presente licitação correrão à conta dos recursos próprios da SCPar Porto de Imbituba S.A. conforme seu Orçamento Anual aprovado pelo Conselho de Administração desta Companhia.

15 – DO PAGAMENTO DAS DESPESAS

15.1 – O pagamento será:

15.1.1 – A quantia será paga mediante medições parciais realizadas pelo fiscal do contrato. Para efeitos de pagamento, será considerado entregue o serviço completamente instalado ou realizado e aprovado pela contratante, de acordo com o quantitativo e composições do Termo de Referência.

15.1.2 – efetuado em até 15 (quinze) dias após apresentação da Nota Fiscal/Fatura correspondente ao serviço efetivamente realizado, verificado e aceito pela SCPAR PORTO DE IMBITUBA S.A. A nota fiscal somente poderá ser emitida após autorização prévia e expressa da SCPar Porto de Imbituba S.A.;

15.1.3 - liberado mediante a apresentação da comprovação de regularidade fiscal nos órgãos constantes no item 7.2.2;

15.1.4 - efetuado através de boleto bancário

15.2 – nenhum pagamento será feito à contratada se pendente de pagamento/cumprimento qualquer sanção/multa que lhe tenha sido imposta;

15.3 – Vencido o prazo estabelecido e não efetuado o pagamento, os valores serão corrigidos com base nos mesmos critérios adotados para a atualização das obrigações tributárias, em observância ao que dispõe o artigo 117 da Constituição Estadual e o artigo 125, inciso IV, do Regulamento de Licitações e Contratos da SCPar Porto de Imbituba.

15.4 – Caso no dia do pagamento não haja expediente na SCPar Porto de Imbituba S.A, aquele será efetuado no primeiro dia útil subsequente;

15.5 – Caso o serviço prestado seja recusado ou a correspondente Nota Fiscal apresente incorreção, o prazo do pagamento será contado a partir da data de regularização da entrega ou do documento fiscal, a depender do evento;

15.6 – No pagamento fica autorizada a retenção dos tributos devidos na forma da legislação vigente.

16 – DA AMOSTRA

16.1 - A Contratada deverá submeter à aprovação da Contratante, amostras de todos os materiais a serem utilizados, e todos os produtos instalados deverão estar integralmente de acordo com as amostras aprovadas. A Contratada só poderá utilizar e instalar os materiais após os mesmos serem submetidos a exames e aprovação da Contratante, cabendo a esta impugnar o seu emprego quando em desacordo com as recomendações.

16.2 - Qualquer alteração nos desenhos ou mudanças de materiais deverá ser previamente aprovada pela Contratante.

16.2 - O Termo de Recebimento Provisório só será emitido após a aprovação do fiscal do contrato, na qual deverá cumprir os prazos estabelecidos e seguir as diretrizes e especificações contidas no Termo de Referência.

17 – DAS OBRIGAÇÕES DAS PARTES

DA CONTRATADA:

- a) atender a todas as solicitações de contratação efetuadas durante a vigência do Contrato;
- b) manter todas as condições de habilitação e qualificações exigidas no Edital de Pregão Presencial nº 032/2019;
- c) assumir a responsabilidade pelos encargos sociais e outros, pertinentes ao objeto contratado bem como taxas, impostos, fretes e demais despesas, diretas e indiretas, incidentes sobre o(s) mesmo(s);
- d) responsabilizar-se por todas e quaisquer despesas, inclusive despesa de natureza previdenciária, fiscal, trabalhista ou civil, bem como emolumentos, ônus ou encargos de qualquer espécie e origem, pertinentes à execução do objeto do Contrato;
- e) reparar, corrigir, remover, reconstruir ou substituir, às suas expensas, no total ou em parte, o objeto do contrato em que se verificarem vícios, defeitos ou incorreções resultantes da execução ou de materiais empregados, e responderá por danos causados diretamente a terceiros ou à empresa pública ou sociedade de economia mista, independentemente da comprovação de sua culpa ou dolo na execução do contrato;
- f) submeter-se à fiscalização por parte do Contratante;
- g) obter e manter, durante todo o prazo de vigência do contrato, todas as autorizações, alvarás e licenças, seja de que natureza forem, porventura exigidas para a o cumprimento do objeto licitado;
- h) cumprir com exatidão todos os termos e condições fixados pelo Termo de Referência – Anexo I ao Edital de Pregão Presencial nº 032/2019.
- i) designar 01 (um) preposto como responsável pelo Contrato firmado com a Contratante, para participar de eventuais reuniões e ser o interlocutor do CONTRATADO, zelando pelo fiel cumprimento das obrigações previstas neste Instrumento.
- j) comunicar obrigatória e previamente à Contratante, por carta e/ou e-mail, o recebimento de qualquer determinação, inclusive as provenientes de decisões ou sentenças judiciais, que implique débito ou bloqueio na conta corrente e/ou conta salário, na qual o beneficiário recebe o crédito do Contratante.
- k) É vedada a subcontratação total ou parcial do objeto. Todavia, admite-se a contratação de terceiros para a realização da entrega ou frete dos produtos requisitados. Será mantida a inteira e direta responsabilidade da empresa vencedora do certame perante a SCPAR Porto de Imbituba S.A., independente da opção pela subcontratação.

DA CONTRATANTE:

- a) emitir Contrato do(s) objeto(s) licitado(s);
- b) comunicar à Contratada toda e qualquer ocorrência relacionada com a execução do(s) serviço(s);
- c) pagar à Contratada o preço ajustado, de acordo com a forma de pagamento estipulada no Edital de Pregão Presencial nº 032/2019;
- d) rejeitar, no todo ou em parte, o(s) serviço(s) entregue(s) pela Contratada fora das especificações do edital;
- e) fiscalizar e acompanhar a execução do Contrato, segundo seu interesse, sob os aspectos qualitativos e quantitativos, relatando irregularidades, quando for o caso;
- f) aplicar as sanções administrativas, quando se fizerem necessárias;
- g) prestar as informações e os esclarecimentos que venham a ser solicitados pela Contratada.

18 – DAS SANÇÕES E PENALIDADES

As empresas que não cumprirem as normas de licitação e as obrigações contratuais assumidas estarão sujeitas às sanções e penalidades estabelecidas na Lei Federal nº 13.303/2016 e Regulamento de Licitações e Contratos da SCPAR Porto de Imbituba, quais sejam:

I – Advertência.

II – Multa:

a) 5% do valor máximo estabelecido para a licitação, em decorrência da interposição de recursos meramente procrastinatórios;

b) 5% do valor máximo estabelecido para a licitação, em decorrência da não regularização da documentação de habilitação, nos termos do artigo 80, §5º, do Regulamento de Licitações e Contratos da SCPAR Porto de Imbituba;

c) 5% do valor máximo estabelecido para a licitação, pela recusa em assinar o contrato, aceitar ou retirar o instrumento equivalente, dentro do prazo estabelecido pelo instrumento convocatório;

d) 10% do valor correspondente à parcela não executada ou do saldo remanescente do contrato, nos demais casos de atraso;

e) 20% sobre o valor da parcela não executada ou do saldo remanescente do contrato, no caso de inexecução parcial;

f) 30% sobre o valor da parcela não executada ou do saldo remanescente do contrato, no caso de inexecução total.

III – Suspensão temporária de participação em licitação e impedimento de contratar com a SCPAR Porto de Imbituba, pelo prazo de até 2 (dois) anos;

§1º As penalidades aplicadas serão registradas no cadastro da licitante/contratada.

§2º Nenhum pagamento será realizado à contratada enquanto pendente de liquidação qualquer obrigação financeira que lhe for imposta em virtude de penalidade ou inadimplência contratual.

§3º O pagamento de multa contratual não afasta o dever de indenizar o prejuízo a ela excedente suportado pela SCPAR Porto de Imbituba.

19 – DAS DISPOSIÇÕES FINAIS

19.1 – É facultado ao Pregoeiro ou à autoridade superior, em qualquer fase desta licitação, promover diligência destinada a esclarecer ou complementar a instrução do processo licitatório, vedada a inclusão posterior de documento ou informação que deveria constar originalmente da proposta.

19.2 – Qualquer pessoa poderá solicitar esclarecimentos e/ou impugnar os termos do presente Edital no máximo em até 5 (cinco) dias úteis anteriores à data de abertura da sessão pública.

19.2.1 - A impugnação deverá ser dirigida Pregoeiro, devendo ser protocolada dentro do prazo previsto, no endereço Av. Presidente Vargas, 100, Centro, Imbituba – SC.

19.2.2 - A não impugnação deste Edital e seus anexos, na forma e prazo previstos, implica aceitação de todos os seus termos.

19.3 – Na apreciação dos documentos e no julgamento das propostas, o Pregoeiro poderá relevar omissões nitidamente formais, sanáveis em prazo determinado, desde que restarem intocados a lisura e o caráter competitivo do procedimento licitatório.

19.4 – A SCPAR PORTO DE IMBITUBA S.A. poderá revogar a presente licitação por razões de interesse público decorrente de fato superveniente devidamente comprovado, pertinente e suficiente para justificar o ato, ou anulá-la por ilegalidade, de ofício ou por provocação de terceiros, mediante parecer escrito e devidamente fundamentado.

19.5 - Na contagem dos prazos estabelecidos neste Edital e em seus Anexos observar-se-á o que segue:



I. excluir-se-á o dia do início e incluir-se-á o do vencimento;

II. os prazos somente serão iniciados e vencidos em dias de expediente na SCPAR Porto de Imbituba S.A.

19.6 - Na ocorrência de qualquer fato superveniente ou na hipótese de caso fortuito ou de força maior será observado o seguinte:

I. se o fato impedir a realização de sessão pública na data marcada, a referida sessão será adiada;

II. os prazos que estiverem em curso serão suspensos, voltando a correr assim que a situação estiver normalizada.

19.7 - Os atos da licitação serão divulgados aos interessados no endereço eletrônico www.portodeimbituba.com.br.

19.8 – Informações e esclarecimentos sobre a presente licitação serão prestadas pelo Pregoeiro SCPAR PORTO DE IMBITUBA S.A., Av. Presidente Getúlio Vargas, 100 - Centro - Imbituba - SC - 88780-000, de segunda à sexta-feira, durante o horário de expediente – das 8h às 12h e 13:30h às 17:30h, e-mail licitacoes@portodeimbituba.com.br.

19.9 – Cópia deste Edital e seus anexos poderá ser obtida pelos interessados no endereço eletrônico www.portodeimbituba.com.br (publicações oficiais) ou ainda na sede da SCPAR PORTO DE IMBITUBA S.A., no endereço e horários acima mencionados.

19.10 – A SCPAR PORTO DE IMBITUBA S.A. não se responsabiliza pelo conteúdo e autenticidade de cópias deste Edital, senão aquelas que estiverem rubricadas pela autoridade competente, ou sua cópia fiel.

19.11 – Fica eleito o foro da Comarca de Imbituba, para apreciação judicial de quaisquer questões resultantes deste procedimento licitatório.

Imbituba, 13 de setembro de 2019.

Jamazi Alfredo Ziegler
Diretor Presidente
SCPAr Porto de Imbituba S.A.



ANEXO I

TERMO DE REFERÊNCIA

**CONTRATAÇÃO DE EMPRESA PARA CONFECÇÃO,
MONTAGEM E INSTALAÇÃO DE ESCADA INCLINADA E
GUARDA-CORPOS EM PERFIS PULTRUDADOS NO PORTO DE
IMBITUBA**

ANEXO I

CONTRATAÇÃO DE EMPRESA PARA CONFECÇÃO, MONTAGEM E INSTALAÇÃO DE ESCADA INCLINADA E GUARDA-CORPOS EM PERFIS PULTRUDADOS NO PORTO DE IMBITUBA

1. IDENTIFICAÇÃO DO OBJETO

O presente Termo de Referência destina-se a definir os critérios, as especificações técnicas e os requisitos mínimos a serem observados na contratação de empresa para a confecção, montagem e instalação de escada inclinada e guarda-corpos em perfis pultrudados, no Porto de Imbituba, com fornecimento de material, mão de obra e equipamentos.

2. QUANTIDADE E ESPECIFICAÇÕES DO OBJETO

A empresa contratada deverá seguir as especificações dos materiais indicados e obedecer às descrições presentes neste Termo de Referência, seguindo normas e padrões de desempenho. Todas as atividades serão descritas nos itens a seguir e deverão ser executadas conforme indicadas nos desenhos anexos a este documento.

Todos os materiais a serem empregados na obra e o serviço de montagem de estruturas pultrudadas deverão satisfazer rigorosamente as características que constam neste Termo de Referência e nas especificações técnicas, bem como atender as normas: NBR 15708 referente a Perfis Pultrudados de Fibra de Vidro, ASTM-D-2583:1995 para Dureza, ASTM D 5630:01 para percentual de vidro, ASTM E 84 referente à resistência ao fogo e ASTM D 2565 para Intemperismo.

A Contratada deverá entregar produtos de qualidade comprovada através de certificados de cumprimento das referidas normas e comprovar o teor de fibra utilizado nos materiais. A utilização e/ou aplicação dos materiais deverá respeitar a(s) recomendação(ões) do(s) fabricante(s).

ESCOPO

Os serviços referentes ao objeto desta contratação têm por objetivo regularizar a escada localizada no Cais e alguns guarda-corpos no Porto de Imbituba, adequando-os às normas vigentes, garantindo mais segurança aos trabalhadores que circulam no local. A regularização será realizada através da remoção da escada e dos guarda-corpos já existentes e sua substituição, bem como da instalação de novos guarda-corpos nos locais indicados em projeto do Porto de Imbituba.

Os serviços consistem no fornecimento de materiais, mão de obra, equipamentos e contratação de empresa para a confecção, montagem e instalação de escada inclinada e guarda-corpos em perfis pultrudados no Porto de Imbituba. A empresa contratada deverá cumprir rigorosamente as determinações e os serviços descritos neste Termo de Referência e deverá executar os serviços conforme Ordem de Serviço emitida pela contratante.

Os trabalhos a serem executados estão citados resumidamente no escopo a seguir e serão descritos detalhadamente nos próximos capítulos deste documento:

- a. Visita técnica para verificações *in loco* (conferência de dimensões e medidas);
- b. Emissão da Ordem de Serviço: liberação para produção/confecção;

- c. Serviços preliminares (remoção e transporte);
- d. Montagem e instalação dos perfis pultrudados: conjunto de escada inclinada e guarda-corpos;
- e. Serviços finais.

QUANTITATIVO

Os quantitativos deste serviço estão apresentados na tabela abaixo e na planilha orçamentária deste processo.

Tabela 01 – Quantitativo a ser instalado e a ser removido

ITEM	DESCRIÇÃO	QUANT.	UNID.
1	Conjunto de escada inclinada e guarda-corpos em perfis pultrudados – Cais 1	1	unid.
2	Guarda-corpo em perfil pultrudado – locais indicados pela Fiscalização	60	m

SERVIÇOS PRELIMINARES

Placa de obra em chapa de aço galvanizado: o fornecimento da placa de identificação da obra ficará a cargo da empresa contratada, a qual deve providenciar a sua confecção, devendo a sua instalação se dar em local definido pela Fiscalização. O modelo, os detalhes e as dimensões da placa deverão estar de acordo com o padrão abaixo utilizado (o modelo digital editável e as informações necessárias poderão ser fornecidos pela empresa contratante caso seja solicitado – Figura 01).

Aluguel container / escritório, incluso instalação elétrica, largura = 2,20 m, comprimento = 6,20 m, altura = 2,50 m, chapa de aço com nervura trapezoidal, forro com isolamento termo/acústico, chassis reforçado, piso compensado naval, exceto transporte / carga / descarga: deverá ser considerado o aluguel de um container para o armazenamento dos materiais os quais serão utilizados durante a execução dos serviços de instalação, para a guarda das ferramentas e maquinários utilizados pela equipe da Contratada, bem como oferecer suporte aos operários durante a obra, de acordo com as instruções contidas no item 18.24 – Armazenagem e Estocagem de Materiais da NR 18¹ e conforme descrito no item 5 – Recomendações para boas práticas nas obras contido neste documento. O container será instalado em local a ser especificado pela equipe técnica da Contratante.

Aluguel container / escritório / wc com 1 vaso / 1 lavatório / 1 mictório / 4 chuveiros, largura = 2,20 m, comprimento = 6,20 m, altura = 2,50 m, chapa de aço com nervura trapezoidal, forro com isolamento termo/acústico, chassis reforçado, piso compensado naval, incluso instalação elétrica/hidro sanitária, exceto transporte / carga / descarga: deverá ser considerado o aluguel de um contêiner com banheiro para uso dos funcionários da empresa contratada, de acordo com as instruções contidas no item 18.4 – Áreas de Vivência e seu sub item 18.4.2 – Instalações sanitárias

¹ Norma Regulamentadora - NR 18 - Condições e meio ambiente de trabalho na indústria da construção

da NR 18. Para este item, considerar a limpeza do banheiro a cada quinze dias e a instalação do mesmo será em local a ser especificado pela equipe técnica da Contratante.

Figura 01 – Modelo de placa de identificação da obra

<h1>ÁREA DO NOME DA OBRA</h1>	
	Contratante: SCPar Porto de Imbituba Endereço: Av. Presidente Getúlio Vargas, nº 100 Cidade: Imbituba/SC CEP: 88.780-000 CNPJ: 17.315.067/0001-18
LOGO DA EMPRESA	Contratada: CNPJ: Responsável Técnico: Edital: Contrato: Prazo de Vigência do Contrato: Investimento: ART/RRT:

CONFECÇÃO, MONTAGEM E INSTALAÇÃO DE ESCADA INCLINADA E GUARDA-CORPOS EM PERFIS PULTRUDADOS

A empresa contratada deverá disponibilizar, a partir da assinatura do contrato, um profissional para realizar uma visita *in loco* onde serão instalados todos os elementos em perfis pultrudados descritos neste documento. Este profissional fará o levantamento do(s) local(is) e considerará as particularidades dos materiais e serviços a serem empregados, bem como executará a conferência das dimensões e medidas. Após a visita, a empresa contratada deverá encaminhar os desenhos à contratante para aprovação.

A Contratada deverá apresentar, após a conclusão dos trabalhos, um desenho atualizado com indicação das alterações necessárias realizadas na montagem dos materiais, diferentes dos desenhos iniciais (“AS BUILT”).

O conjunto de escada e todos os guarda-corpos serão fornecidos em módulos pré-montados para serem instalados conforme as medidas tiradas *in loco* pela Contratada.

Conjunto de Escada Inclinada (Cais 1): escada inclinada com patamar intermediário deverá ser fabricada em material plástico reforçado com fibra de vidro com teor mínimo de fibra de 65%, através do processo de pultrusão. Utilização de resina éster vinílica, na cor amarelo segurança 5Y8/12, com alta resistência a meios agressivos (maresia), aditivada com proteção a raios UV.

A altura, o comprimento dos degraus e os guarda-corpos devem atender às normas técnicas vigentes (NR 12 e NBR 15708) conforme desenhos anexos a este Termo de Referência. As estimativas das medidas dos desenhos anexos deverão ser confirmadas no(s) local(is) pela Contratada antes da fabricação/construção/execução da montagem das estruturas pultrudadas pelo

fabricante. Todos os detalhes da execução dos serviços ficarão sob responsabilidade da empresa contratada.

O conjunto de escada será formado pelos perfis estruturais, guarda-corpo, grade de piso e degraus, conforme especificações abaixo:

- a) Perfis estruturais contraventados: colunas para sustentação da escada do tipo "I" ou "H" e sapata para fixação em concreto (quando possível);
- b) Quadro estruturado e contraventado: quadro para sustentação do piso e fixação dos guarda-corpos;
- c) Piso: formado por grades com acabamento superficial antiderrapante;
- d) Guarda-corpo: composto por montantes, corrimãos, barras intermediárias, rodapés e elementos de fixação, conforme descrição abaixo:

Montante: tubo quadrado de 2", altura de 1100 mm e distância máxima entre os montantes de 1200 mm;

Corrimão: perfil abaulado ou perfil em "U" invertido ou similar. Os perfis deverão receber reforço de 5 camadas de resina éster vinílica para impedir o contato com o véu da fibra de vidro, evitando ferimentos nas mãos dos operadores. O corrimão não deve possuir superfície plana;

Barra intermediária: barra semi grega, barra ômega ou tubo cilíndrico, fixada a 700 mm do piso;

Rodapé duplo: 2 barras gregas ou barras W, com altura total de 200 mm;

Sapata em fibra de vidro: base quadrada 150x150 mm, com quatro furos para fixação de topo (quando a fixação lateral não for possível);

Elementos de fixação e amarração: em aço inox 304, especial para ambientes mais agressivos e/ou aço carbono e/ou aço galvanizado a fogo.

Nota 01: Garantia mínima de 3 anos.

Nota 02: Todos os perfis de construção devem ser fabricados pelo processo de pultrusão e todos os elementos de fixação e amarração deverão ser resistentes à agressividade da maresia.

Nota 03: Dimensões conforme desenhos anexos a este Termo de Referência.

Nota 04: É obrigatória a visita *in loco* para verificação do local onde será instalado o conjunto de escadas.

Nota 05: A empresa contratada deverá apresentar a contratante amostras do material utilizado na confecção do conjunto de escadas.

Nota 06: Em caso de utilização de caminhão Munck, andaimes ou outro equipamento para remoção e instalação da escada, estes serão de responsabilidade da CONTRATADA.

Importante ressaltar que a escada existente deverá ser removida e transportada até local de estoque de sucatas do Porto de Imbituba, conforme descrito no item 2.5 deste documento

Guarda-Corpo em perfil Pultrudado: Os guarda-corpos deverão ser fabricados em material plástico reforçado com fibra de vidro com teor mínimo de fibra de 65%, através do processo pultrusão. Utilização de resina éster vinílica, na cor amarelo segurança 5Y8/12, com alta resistência a meios agressivos (maresia), aditivada com proteção a raios UV.

Os guarda-corpos devem atender a NR 12 conforme desenhos anexos a este Termo de Referência. As estimativas das medidas dos desenhos anexos deverão ser confirmadas no(s) local(is) pela Contratada antes da fabricação/construção/execução da montagem das estruturas pultrudadas pelo fabricante. Todos os detalhes da execução dos serviços ficarão sob responsabilidade da empresa contratada.

Os guarda-corpos serão compostos por montantes, corrimãos, barras intermediárias, rodapés e elementos de fixação, conforme especificações abaixo:

- a) Guarda-corpo: composto por montantes, corrimãos, barras intermediárias, rodapés e elementos de fixação, conforme descrição abaixo:

Montante: tubo quadrado de 2", altura de 1100 mm e distância máxima entre os montantes de 1200mm;

Corrimão: perfil abaulado ou perfil em "U" invertido ou similar. Os perfis deverão receber reforço de 5 camadas de resina éster vinílica para impedir o contato com o véu da fibra de vidro, evitando ferimentos nas mãos dos operadores. O corrimão não deve possuir superfície plana;

Barra intermediária: barra semi grega, barra ômega ou tubo cilíndrico, fixada a 700 mm do piso;

Rodapé duplo: 2 barras gregas ou barras W, com altura total de 200 mm;

Sapata em fibra de vidro: base quadrada 150x150 mm, com quatro furos para fixação de topo (quando a fixação lateral não for possível).

Elementos de fixação e amarração: em aço inox 304, especial para ambientes mais agressivos.

Nota 01: Garantia mínima de 3 anos.

Nota 02: Todos os perfis de construção devem ser fabricados pelo processo de pultrusão e todos os elementos de fixação e amarração deverão ser resistentes à agressividade da maresia.

Nota 03: Dimensões conforme desenhos anexos a este Termo de Referência.

Nota 04: É obrigatória a visita *in loco* para verificação do local onde serão instalados os guarda-corpos.

Nota 05: A empresa contratada deverá apresentar a contratante amostras do material utilizado na confecção dos guarda-corpos.

Importante ressaltar que os guarda-corpos existentes deverão ser removidos e transportados até local de estoque de sucatas do Porto de Imbituba, conforme descrito no item 2.5 deste documento.

Serviço de remoção, transporte, montagem e instalação de perfis pultrudados: este item contempla os serviços de remoção da escada e guardas-corpos, transporte deste material removido até o local indicado pelo fiscal do contrato, montagem e instalação dos perfis pultrudados descritos nos itens anteriores. Reforça-se que, em caso de utilização de caminhão Munck, andaimes ou outro equipamento para remoção e instalação da escada, estes serão de responsabilidade da CONTRATADA.

Outro fato importante a ressaltar é a questão da fixação da escada do cais 01, na qual deverá estar previsto o chumbamento da estrutura/mão francesa no muro de pedras, que servirá de suporte para a fixação da escada, além da fixação da escada na estrutura em concreto armado do próprio cais 01, conforme pode ser observado na figuras 07, 08, 10, 11, 13 e 14.

TRANSPORTE DAS PEÇAS REMOVIDAS ATÉ A ÁREA DE SUCATA

A empresa contratada deverá providenciar a remoção da escada e os guarda-corpos descritos neste Termo de Referência e transportá-los até uma área designada pelo fiscal do contrato dentro do Porto de Imbituba, destinada para estoque de sucatas.

Figura 02 – Área destinada ao estoque de sucatas



3. LOCAIS DE INSTALAÇÃO

Os materiais e serviços especificados serão entregues e instalados em áreas diversas do Porto de Imbituba, conforme localização que segue no quadro a seguir.

Tabela 02 – Resumo dos locais considerados

ESPECIFICAÇÕES DOS LOCAIS	
Vala de drenagem (C3)	Guarda-corpos (Figura 03)
Casa de convivência berço 2 (CC2)	Guarda-corpos (Figura 04)
Cais 4 (C4)	Guarda-corpos da escada (Figura 05)
Administração (ADM)	Guarda-corpos (Figuras 06 e 07)
Cais 1 (C1)	Escada cais 1 (Figuras 08 a 16)

Figura 03 – Local da instalação dos guarda-corpos (Vala de drenagem – Cais 3)



Figura 04 – Local da instalação dos guarda-corpos (Casa de convivência – C2)



Figura 05 – Escada de acesso (Berço 4)



Figura 06 – Calçada de acesso à administração



Figura 07 – Calçada de acesso à administração



Figura 08 – Escada a ser substituída (Cais 1)



Figura 09 – Plataforma da escada e sistema de fixação corroído (Cais 1)



Figura 10 – Sistema de fixação corroído (Cais 1)



Figura 11 – Escada existente (Cais 1)



Figura 12 – Escada existente (Cais 1)



Figura 13 – Escada existente (Cais 1)



Figura 14 – Sistema de fixação da escada existente



Figura 15 – Sistema de fixação da escada existente (Cais 1)

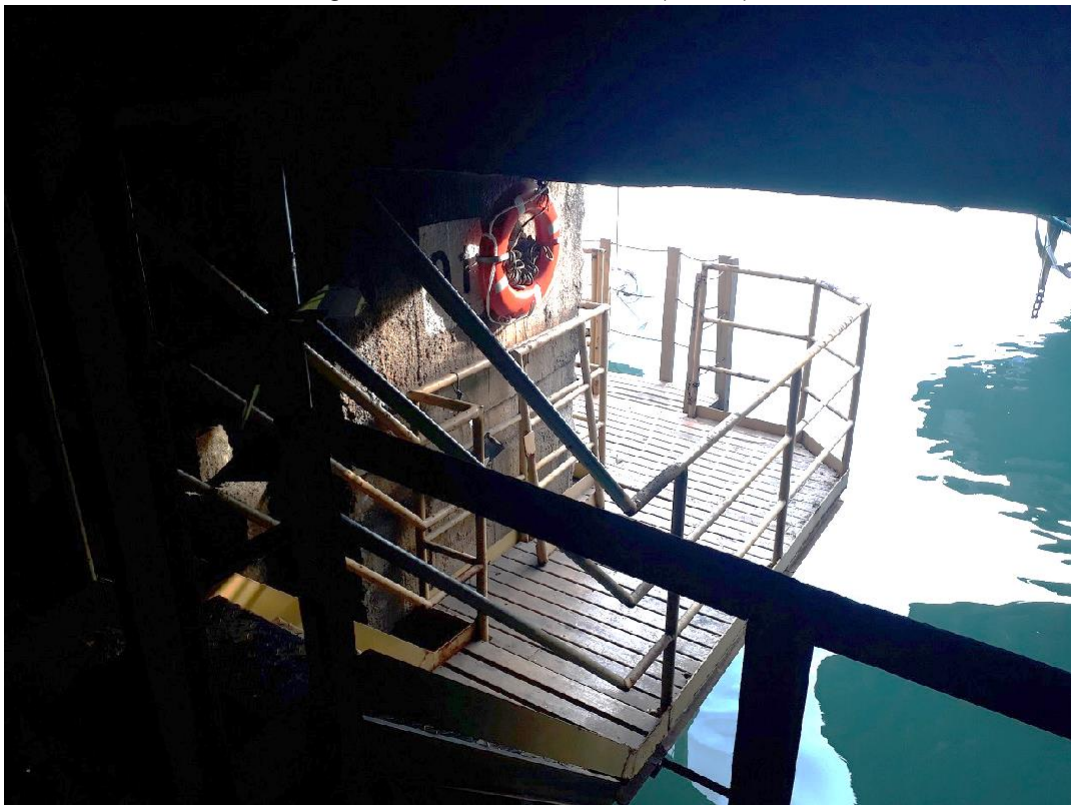

Figura 16 – Sistema de fixação da escada existente



4. DOCUMENTOS EXIGÍVEIS

A execução dos serviços de instalação e o fornecimento de materiais pela empresa contratada deverá seguir rigorosamente as especificações e os detalhes que seguem neste Termo de Referência, bem como demais instruções fornecidas pela empresa contratante. Da mesma forma, os materiais empregados nesta obra deverão ter qualidade comprovada e obedecer às especificações também contidas neste documento e nas normas da Associação Brasileira de Normas Técnicas (ABNT). As principais normas a serem observadas seguem abaixo:

- a) ABNT NBR 15708-1:2014 Versão Corrigida: 2014 – Indústrias do petróleo e gás natural – Perfis pultrudados – Parte 1: Materiais, métodos de ensaio e tolerâncias dimensionais;
- b) ABNT NBR 15708-2:2015 – Indústrias do petróleo e gás natural – Perfis pultrudados – Parte 2: Guarda-corpo;
- c) ABNT NBR 15708-3:2014 – Indústrias do petróleo e gás natural – Perfis pultrudados – Parte 3: Grade de piso;
- d) ABNT NBR 15708-4:2014 – Indústrias do petróleo e gás natural – Perfis pultrudados – Parte 4: Sistema de bandejamento;
- e) ABNT NBR 15708-5:2011 – Indústrias do petróleo e gás natural – Perfis pultrudados – Parte 5: Perfis estruturais;
- f) ABNT NBR 14645 – Elaboração do "como construído" (*as built*) para edificações.
- g) Portaria Nº 3.214, de 8 de junho de 1978 – Normas Regulamentadoras relativas à Segurança e Medicina do Trabalho.
- h) NR 11 – Transporte, movimentação, armazenagem e manuseio de materiais;
- i) NR 12 – Segurança no trabalho em máquinas e equipamentos;
- j) NR 26 – Sinalização de segurança;
- k) NR 35 – Segurança e saúde no trabalho em altura;

Os serviços deverão ser executados conforme as normas e condições presentes neste Termo de Referência, devendo ainda serem cumpridas as normas relativas ao Meio Ambiente e à Saúde e Segurança no Trabalho, cabendo à empresa contratada a responsabilidade final pela correta execução dos serviços.

5. RECOMENDAÇÕES PARA BOAS PRÁTICAS NAS OBRAS

Este item apresenta boas práticas a serem observadas no canteiro de obras pelos responsáveis da contratada, contribuindo para a redução dos acidentes de trabalho, além de preservar a qualidade da vida humana, qualificar a mão de obra e conscientizar o proprietário e o construtor da pequena obra, quanto a sua responsabilidade.

Este documento serve como referência aos fiscais dos contratos que atuam junto às contratadas.

As recomendações aqui apresentadas visam orientar a execução do canteiro de obras, a fim de estabelecer uma instalação funcional e segura. Não implicam, todavia, em qualquer responsabilidade da equipe técnica do Porto com relação à qualidade das instalações executadas em discordância com as normas aplicáveis.

É necessário que tanto os proprietários das obras, empregadores (que têm por obrigação fornecer um local de trabalho com boas condições de segurança e higiene, maquinaria segura e equipamentos adequados), como os trabalhadores (aos quais cabe a responsabilidade de desempenhar o seu dever com menor perigo possível para si e para os companheiros), estejam comprometidos com uma mentalidade preventiva.

As ações delineadas foram baseadas nas Normas Regulamentadoras – NR's e, portanto, as mesmas devem ser sempre consultadas, assim como aquelas que vierem a substituí-las.

- a) É vedado o ingresso ou a permanência de trabalhadores no canteiro de obras sem que estejam assegurados pelas medidas previstas na NR 18 e compatíveis com a fase da obra.
- b) **ESCAVAÇÃO:** A área de trabalho deve ser previamente limpa, devendo ser retirados ou escorados solidamente árvores, rochas, equipamentos, materiais e objetos de qualquer natureza, quando houver risco de comprometimento de sua estabilidade durante a execução de serviços. Muros, edificações vizinhas e todas as estruturas que possam ser afetadas pela escavação devem se escorados. Estes serviços devem ter responsável técnico legalmente habilitado.
- c) **MÁQUINAS E EQUIPAMENTOS:** A serra circular deve ser dotada de mesa estável, com fechamento de suas faces inferiores, anterior e posterior, construída de madeira resistente, material metálico ou similar de resistência equivalente, sem irregularidades, com dimensionamento suficiente para execução das tarefas. A carcaça do motor deverá ser aterrada eletricamente. O disco deve ser mantido afiado travado, devendo ser substituído quando apresentar trincas, dentes quebrados ou empenamentos. Ser provida de coifa protetora do disco e cutelo divisor e coletor de serragem.
- d) **ARMAÇÕES DE AÇO:** A dobragem e o corte de vergalhões de aço em obra devem ser feitos sobre bancadas ou plataformas apropriadas e estáveis, apoiada sobre superfície resistente, niveladas e não escorregadias, afastadas da área de circulação de trabalhadores. Esta área deve ter cobertura resistente. É proibida a existência de pontas verticais de vergalhões de aço desprotegidas.
- e) **MEDIDAS DE PROTEÇÃO CONTRA QUEDAS EM ALTURA:** É obrigatória a instalação de proteção coletiva onde houver risco de queda de trabalhadores ou de projeção de materiais. As aberturas no piso devem ter fechamento provisório resistente. O cinto de segurança tipo paraquedista deve ser utilizado em atividades a mais de 2,00 m de altura do piso, nas quais haja risco de queda do trabalhador, resguardadas todas as premissas já estabelecidas pela NR 35.
- f) **ANDAIMES E PLATAFORMAS DE TRABALHO:** Devem ser dimensionados e construídos de modo a suportar, com segurança, as cargas de trabalho a que estão sujeitos. O piso deve ter forração completa, antiderrapante, ser nivelado e fixado de modo seguro e resistente. Os andaimes devem dispor de sistema guarda-corpo e rodapé, inclusive nas cabeceiras, em todo o perímetro, com exceção do lado da face de trabalho. Os andaimes cujos pisos de trabalho estejam situados a mais de 1,50 m de altura devem ser providos de escadas ou rampas. É proibido o trabalho em andaimes de periferia da edificação sem que haja proteção adequada fixada à estrutura da mesma. É proibido o deslocamento das estruturas dos andaimes com trabalhadores sobre os mesmos.
- g) **INSTALAÇÕES ELÉTRICAS:** A execução e manutenção das instalações elétricas devem ser realizadas por trabalhador qualificado e com a supervisão por profissional legalmente habilitado. Somente podem ser realizados serviços nas instalações quando o circuito elétrico não estiver energizado. É proibida a existência de partes vivas expostas de circuitos de equipamentos elétricos. As emendas e derivações dos condutores devem ser executadas de modo que assegurem a resistência mecânica e contato elétrico adequado. O isolamento de emendas e derivações deve ter característica equivalente à dos condutores utilizados. Os condutores devem ter isolamento adequado, não sendo permitido obstruir a circulação de

materiais e pessoas. Os circuitos elétricos devem ser protegidos contra impactos mecânicos, umidade e agentes corrosivos. Sempre que a fiação de um circuito provisório se tornar inoperante ou dispensável, deve ser retirada pelo electricista responsável. As instalações elétricas provisórias de um canteiro de obras devem ser constituídas de chave geral (do tipo blindada, se exposta ao tempo). As estruturas e carcaças dos equipamentos elétricos devem ser eletricamente aterradas. Deverá ser providenciado o projeto das instalações elétricas provisórias, juntamente com o respectivo diagrama unifilar.

- h) **ARMAZENAGEM E ESTOCAGEM DE MATERIAL:** Devem ser de modo a não prejudicar o trânsito de trabalhadores, a circulação de materiais, o acesso aos equipamentos de combate a incêndios, não obstruir as portas ou saídas de emergência e não provocar empuxos ou sobrecargas nas paredes, lajes ou estrutura de sustentação, além do previsto em seu dimensionamento. As pilhas de materiais, a granel ou embalados devem ter forma e altura que garantam a sua estabilidade e facilitem o seu manuseio. As madeiras retiradas de andaimes, tapumes, formas e escoramentos devem ser empilhadas, depois de retirados ou rebatidos os pregos, arames e fitas de amarração.
- i) **ORDEM E LIMPEZA:** O canteiro de obras deve apresentar-se organizado, limpo e desimpedido, notadamente nas vias de circulação, passagens e escadarias. Para um local de trabalho melhor é importante: Limpeza do terreno e delimitação de áreas de trabalho. Horários definidos de limpeza mais profunda. Manter o canteiro organizado, limpo e bem sinalizado. Remoção do entulho que evita o acúmulo excessivo da poeira. Manter as passagens limpas e livres. Ao final e início de cada expediente de trabalho, o encarregado ou responsável pela obra deverá verificar o estado de conservação de cada canteiro de obra utilizado. Nos casos em que forem observados acúmulo de entulho, sujeira, queda das delimitações das áreas de trabalho (seja ela realizada por tapumes, fita zebra, cerquite ou outro material previamente acordado com a equipe técnica do Porto de Imbituba), a empresa deverá providenciar o imediato reparo de tais inconformidades, sob condição para o início ou liberação dos trabalhos. Ainda, a CONTRATADA é responsável por manter a regularidade da ordem e limpeza apontadas para os canteiros durante toda a execução da obra, mesmo nos dias em que não houver atividade correspondente. O desrespeito às recomendações aqui apresentadas é configurado como infração contratual, sujeito às sanções previstas em contrato.

6. DA SEGURANÇA E SAÚDE NO TRABALHO

A contratada deverá cumprir as normas regulamentadoras de segurança e saúde do trabalho emanadas pelo Ministério do Trabalho e Emprego – MTE e também os requisitos de Saúde e Segurança Ocupacional da SCPAR Porto de Imbituba. Deverá entregar documentação relativa à saúde de segurança no trabalho, devidamente atualizada, conforme quadro abaixo, e outras que vierem a ser solicitadas devido à natureza e riscos dos trabalhos a serem realizados.

Garantir que todos os empregados possuam treinamento, capacitação, habilitação e autorização de acordo com a atividade a ser realizada nas dependências do Porto. Para os trabalhos com máquinas e equipamentos, além dos documentos conforme quadros 5 e 6, deverá o operador, durante a execução dos serviços, portar cartão de identificação, contendo nome, função, fotografia e nome da máquina que está capacitado a operar. O cartão deverá ser mantido em local visível e ser renovado com periodicidade máxima de 1 ano mediante exame médico (ASO).

Fornecer todos os Equipamentos de Proteção Individual (EPI) e coletiva (EPC) necessários e compatíveis com o risco existente em cada serviço contratado, não permitindo que nenhum de seus empregados ou subcontratados executem qualquer tarefa sem a utilização destes equipamentos, responsabilizando-se por qualquer infração referente às normas pertinentes à segurança do trabalho.

Os EPIs devem estar em perfeito estado de conservação, possuir Certificado de aprovação (CA) dentro da validade e os empregados devem estar treinados quanto ao seu uso.

Os funcionários da empresa contratada deverão estar devidamente identificados (crachá/uniforme) e equipados (EPI, ferramentas, máquinas e equipamentos) de acordo com a natureza dos riscos característicos da atividade a desempenhar dentro das dependências do Porto. As máquinas e equipamentos devem estar em boas condições de funcionamento e segurança.

As obras ou serviços que estejam em andamento nas instalações da SCPAR devem estar claramente sinalizadas e isoladas conforme necessário através da utilização de barreiras e tapumes, placas de avisos e outros dispositivos de isolamento e sinalização.

No caso de ocorrência de acidente de trabalho ou trajeto e doenças ocupacionais com trabalhadores da contratada ou subcontratada, a empresa contratada deverá comunicar imediatamente o requerente ou fiscal do contrato e o setor de SSMA da SCPAR, encaminhando, no primeiro dia útil após a ocorrência, a investigação do acidente e cópia da CAT – Comunicação de Acidente de Trabalho.

Quadro 02 - Documentos da empresa

LISTAGEM DE DOCUMENTOS - EMPRESA	
Documentos da Empresa	Validade do Documento
PPRA - Programa de Prevenção de Riscos Ambientais se elaborado por Engenheiro de Segurança do Trabalho deverá conter cópia da Anotação de Responsabilidade Técnica (ART);	Anual
PCMSO - Programa de Controle Médico de Saúde Ocupacional - deve conter cópia do certificado de habilitação do Médico Responsável pela coordenação;	Anual
PCMAT - Programa de Condições e Meio Ambiente do Trabalho (somente para empresa de construção civil). É obrigatório a elaboração e o cumprimento do PCMAT nos estabelecimentos com 20 (vinte) trabalhadores ou mais, contemplando os aspectos desta NR e outros complementares de segurança.	Anual

Quadro 03 – Documentos dos funcionários

LISTAGEM DE DOCUMENTOS - FUNCIONÁRIOS	
Documentos dos Funcionários	Validade do Documento
Documentos pessoais - RG e CPF ou CNH	-
Vínculo empregatício (Carteira de Trabalho e Previdência Social – CTPS) - Página com foto, página com qualificação civil e página com contrato ou ficha de registro de empregado, válida somente com foto do funcionário, carimbo e assinatura do responsável da empresa ou contrato de trabalho assinado pelas partes e registrado em cartório.	-
Ficha de EPI (Equipamento de proteção individual) - devidamente assinada pelo empregado, constando os Equipamentos a serem utilizados, de acordo com o risco de cada atividade.	A cada novo serviço prestado
ASO (Atestado de Saúde Ocupacional - atualizado) - constando parecer final do médico quanto a estar apto ou não para a atividade a ser desempenhada. Atendimento à NR 7.	Anual
Comprovação da habilitação e qualificação profissional dos empregados - Certificados de treinamentos de acordo com os cargos da empresa contratada e o serviço a ser executado. Para Trabalhos com máquinas e equipamentos conforme NR 11 e 12 deverá apresentar o Certificado de treinamento específico para o tipo de máquina em que irá exercer suas funções; ou comprovar experiência por meio de	Conforme validade específica

registro na Carteira de Trabalho e Previdência Social – CTPS ou Ficha de Registro do empregado de no mínimo 2 anos, e que o registro comprove que o operador não ficou mais de 1 ano fora da função. Para o desempenho dos serviços que envolvam eletricidade, comprovar capacitação conforme a NR-10. Para realização de trabalhos em altura, NR-35.	
Participação no treinamento de Integração de Terceiros.	Anual

7. OBSERVAÇÕES COMPLEMENTARES QUANTO À NR 10

A fim de ressaltar a importância das recomendações da NR 10, resalta-se algumas de suas exigências de observância obrigatória. Cabe ao responsável pela obra zelar para que sejam respeitados todos os preceitos e condições estabelecidas por tal norma:

a) As intervenções em instalações elétricas com tensão igual ou superior a 50 volts (em corrente alternada) ou superior a 120 volts (em corrente contínua), somente podem ser realizadas por trabalhador qualificado, que tenha concluído curso específico na área elétrica reconhecido pelo Sistema Oficial de Ensino. As operações elementares como ligar e desligar circuitos elétricos, realizadas em baixa tensão, com materiais e equipamentos elétricos em perfeito estado de conservação e adequados para operação, poderão ser realizadas por qualquer pessoa não advertida;

b) Nos trabalhos (de construção, montagem, operação, reforma, ampliação, reparação e inspeção) em instalações elétricas, devem ser adotadas medidas preventivas destinadas ao controle dos riscos adicionais, especialmente quanto à altura, confinamento, campos elétricos e magnéticos, explosividade, umidade, poeira, fauna e flora e outros agravantes, adotando-se a sinalização de segurança. As áreas onde houver instalações ou equipamentos elétricos devem ser dotadas de proteção contra incêndio e explosão, conforme dispõe a NR23;

c) Nas instalações e serviços em eletricidade deve ser adotada sinalização adequada de segurança, destinada à advertência e à identificação, obedecendo também ao disposto na NR 26:

Identificação de circuitos elétricos;

Travamentos e bloqueios de dispositivos e sistemas de manobra e comandos;

Restrições e impedimentos de acesso;

Delimitações de áreas;

Sinalização de áreas de circulação, de vias públicas, de veículos e de movimentação de cargas;

Sinalização de impedimento de energização;

Identificação de equipamento ou circuito impedido.

d) Nos locais de trabalho só podem ser utilizados equipamentos, dispositivos e ferramentas elétricas compatíveis com a instalação elétrica existente, preservando-se as características de proteção, respeitadas as recomendações do fabricante e as influências externas;

e) Para atividades em instalações elétricas deve ser garantida ao trabalhador iluminação adequada e uma posição de trabalho segura, de acordo com a NR 17, de forma a permitir que ele disponha dos membros superiores livres para a realização das tarefas;

f) Para evitar o risco de contato (choque elétrico), as instalações elétricas devem ser isoladas e aterradas, ou providas de um controle à distância, manual e/ou automático;

g) Os transformadores e capacitores devem ser instalados segundo recomendações do fabricante e normas específicas, relacionadas à distância de isolamento e condições de operação;

- h) Os condutores e suas conexões devem prever isolamento, dimensionamento, identificação e aterramento;
- i) É proibida a ligação simultânea de mais de um aparelho à mesma tomada de corrente, salvo se a instalação foi projetada com essa finalidade;
- j) Os equipamentos de iluminação devem ser de tipo adequado ao local da instalação e possuir proteção externa adequada;
- k) Os serviços de manutenção e reparos só podem ser executados por profissionais qualificados, treinados e com emprego de ferramentas e equipamentos especiais;
- l) Todo profissional de eletricidade deve estar apto a prestar primeiros socorros a acidentados, especialmente através das técnicas de realimentação cardiorrespiratória, bem como equipamentos de combate a incêndio (do tipo 3).

8. DESTINAÇÃO DE RESÍDUOS

A contratada deverá apresentar um Plano de Gerenciamento de Resíduos Sólidos (PGRS) compreendendo coleta, armazenamento temporário, transporte e destinação final em atendimento aos requisitos legais impostos a área portuária e gestão de resíduos quais sejam: todas as resoluções CONAMA, em especial a CONAMA 307/2002 e 448/2012, que tratam sobre gestão de resíduos da Construção Civil, resoluções CONSEMA e resolução RDC 56/2008. O prazo para apresentação deste documento será de 30 dias contados a partir da assinatura do contrato.

Os locais de trabalho devem ser mantidos limpos e organizados, todos os resíduos produzidos durante a execução dos serviços devem ser adequadamente coletados e transportados à medida em que forem sendo gerados. Os resíduos gerados devem ser segregados conforme sua classe, armazenados em recipientes adequados e devidamente identificados, sendo então destinados para local devidamente licenciado pelos órgãos ambientais competentes.

A contratada deverá apresentar relatório mensal de gestão de resíduos sólidos, contendo no mínimo: quantificação dos resíduos gerados de acordo com sua classe, Manifesto de Transporte de Resíduos (MTR) referentes aos resíduos gerados no mês, licenças ambientais das empresas que realizaram a coleta, transporte e destinação final dos resíduos e certificados de destinação final dos resíduos.

OBRIGAÇÕES ESPECÍFICAS DA CONTRATADA E DO CONTRATANTE

Obrigações da contratada

- a) Cumprir fielmente com todas as obrigações do Termo de Referência/Projeto Básico;
- b) Atender a todas as solicitações de contratação efetuadas durante a vigência do Contrato;
- c) Manter todas as condições de habilitação e qualificações exigidas na licitação;
- d) Assumir a responsabilidade pelos encargos sociais e outros, pertinentes ao fornecimento do(s) produto(s), bem como taxas, impostos, fretes e demais despesas, diretas e indiretas, incidentes sobre o(s) mesmo(s);
- e) Responsabilizar-se por todas e quaisquer despesas, inclusive despesa de natureza previdenciária, fiscal, trabalhista ou civil, bem como emolumentos, ônus ou encargos de qualquer espécie e origem, pertinentes à execução do objeto do Contrato;
- f) Responsabilizar-se por quaisquer danos ou prejuízos, físicos ou materiais, causados à CONTRATANTE ou a terceiros, pelos seus prepostos, advindos de imperícia, negligência, imprudência ou desrespeito às normas de segurança, quando da execução do fornecimento;
- g) Submeter-se à fiscalização por parte da Contratante;

h) A contratada é responsável por obter e manter, durante todo o prazo de vigência do contrato, todas as autorizações, alvarás e licenças, seja de que natureza forem, porventura exigidas para a o cumprimento do objeto licitado;

i) Será admitida a subcontratação se previamente aprovada pela FISCALIZAÇÃO, e que não constitua o escopo principal do objeto, restrita, contudo, ao percentual máximo de 25% (vinte e cinco por cento) do total dos valores contratados, devendo a empresa indicada pela Licitante contratada, antes do início da realização dos serviços, apresentar documentação que comprove sua habilitação jurídica, regularidade fiscal e a qualificação técnica necessária, nos termos previstos no Edital. Em caso de subcontratação, permanece a responsabilidade integral da Contratada pela perfeita execução contratual, cabendo-lhe realizar a supervisão e coordenação das atividades da subcontratada, bem como responder perante o Contratante pelo rigoroso cumprimento das obrigações contratuais correspondentes ao objeto da subcontratação.

j) Apresentar, **como condição para o início dos trabalhos, um Gestor ou Preposto para a execução dos serviços objetos do contrato**, indicando à Fiscalização os nomes e registros profissionais de toda a equipe técnica, à qual compete:

- a. coordenar as relações entre a empresa e o gestor do contrato;
 - b. gerenciar os serviços e as obras (necessariamente um Engenheiro/Arquiteto Responsável);
 - c. receber as notificações do gestor do contrato ou dos órgãos diretivos da contratante.
- k) Refazer os serviços eventualmente executados com vícios ou defeitos, em virtude da ação, omissão, negligência, imperícia, emprego de materiais ou processos inadequados ou de qualidade inferiores;
- l) A Contratada deverá apresentar **Anotação de Responsabilidade Técnica (ART)** de execução dos serviços objeto deste Contrato, **no prazo de até 30 (trinta) dias, contados da emissão da ordem de serviço;**
- m) A Contratada deverá executar os serviços rigorosamente em conformidade com todas as condições estabelecidas neste Projeto Básico/Executivo, com a observância dos prazos determinados pela SCPAR Porto de Imbituba;
- n) Manter os profissionais que executarão os serviços devidamente uniformizados e identificados mediante a utilização de crachás, garantindo a eles o fornecimento dos Equipamentos de Proteção Individuais (EPIs) e Equipamentos de Proteção Coletiva (EPCs) adequados e compatíveis com o tipo de exposição ao risco;
- o) As licenças para execução dos serviços, dependentes de quaisquer autoridades federais, estaduais e/ou municipais, correrão por conta e risco da Contratada;
- p) Antes de iniciar os trabalhos, a Contratada deverá expor a metodologia proposta, de modo a esclarecer os dirigentes e corpo técnico da SCPAR Porto de Imbituba S.A. acerca do que se pretende fazer e os meios que serão utilizados, além de coletar as sugestões e orientações da equipe de acompanhamento constituída;
- q) Responder, em relação aos seus técnicos, por todas as despesas decorrentes da execução dos serviços, tais como salário, seguro de acidentes, taxas, impostos, contribuições, indenizações e outras que porventura venham a ser criadas e exigidas pelo governo ou vantagens decorrentes de convenção coletiva;
- r) Responder perante o Contratante e terceiros pela cobertura dos riscos e acidente de trabalho dos seus empregados, prepostos ou contratados, bem como por todos os ônus, encargos, perdas e danos, porventura resultantes da execução dos serviços contratados;
- s) Responder pelos danos causados diretamente ao Porto Organizado de Imbituba ou a terceiros, independentemente da comprovação de sua culpa ou dolo em razão da execução dos serviços em apreço, não excluindo e/ou reduzindo essa responsabilidade a prática da Fiscalização e/ou o acompanhamento pela SCPAR Porto de Imbituba S.A.;

- t) Responder, ainda, por quaisquer danos causados diretamente aos bens de propriedade do Porto Organizado de Imbituba, quando esses tenham sido ocasionados por seus técnicos, durante a prestação dos serviços ora contratados;
- u) Manter os seus técnicos sujeitos às normas procedimentais do Porto Organizado de Imbituba, inclusive no que diz respeito às Normas e Procedimentos de Controle de Acesso às Dependências do Porto Organizado de Imbituba. Tal sujeição às normas não caracteriza, de forma alguma, vínculo da equipe com a Contratante;
- v) Responsabilizar-se pela observância das normas técnicas indicadas neste Projeto Básico/Executivo, inclusive atendendo aos critérios e prescrições estabelecidas nas normas técnicas da Associação Brasileira de Normas Técnicas (ABNT) e International Organization for Standardization (ISO);
- x) Responsabilizar-se pelas despesas decorrentes da rejeição de serviços pela Fiscalização, bem como pelos atrasos acarretados por esta rejeição;
- z) Responsabilizar-se por todo o transporte necessário à prestação dos serviços contratados, inclusive os maus executados, quando requerido pela Fiscalização ou previsto no instrumento contratual;
- aa) Executar os serviços constantes do objeto em conformidade com o respectivo planejamento, normas e especificações técnicas e, ainda, com as instruções emitidas pela Fiscalização do Porto Organizado de Imbituba. Deverão ser cumpridas todas as normas regulamentadoras sobre saúde, medicina e segurança no trabalho;
- bb) Responsabilizar-se pela perfeita execução e completo acabamento dos serviços contratados, obrigando-se a prestar assessoria técnica e administrativa necessária para assegurar o andamento conveniente dos trabalhos;
- cc) Comunicar à Fiscalização do Porto Organizado de Imbituba qualquer anormalidade de caráter urgente e prestar os esclarecimentos julgados necessários;
- dd) Manter, por si e por técnicos e/ou prepostos, em total e irrestrita confidencialidade, todas as condições, o escopo e as informações recebidas em razão dos serviços e durante a execução dos trabalhos, as quais constarão exclusivamente dos arquivos e dos relatórios que vierem a ser emitidos;
- ee) Não utilizar e/ou divulgar a terceiros, por si e por seus técnicos e/ou prepostos, o escopo do trabalho contratado, as informações que venham a obter junto à SCPAR Porto de Imbituba S.A., assim como os resultados dos serviços;
- ff) **Cumprir o cronograma estabelecido e aprovado e condições especificadas e acordadas;**
- gg) Manter o sigilo absoluto sobre informações, dados e documentos integrantes dos serviços a serem prestados;
- hh) Atender às solicitações de serviços de acordo com as especificações técnicas;
- ii) Manter informado o técnico responsável da Fiscalização, encarregado de acompanhar os trabalhos, prestando-lhe as informações necessárias.

Obrigações da contratante:

- a) Emitir Contrato do(s) objeto(s) licitado(s);
- b) Comunicar à Contratada toda e qualquer ocorrência relacionada com a aquisição do(s) produto(s);
- c) Pagar à Contratada o preço ajustado, de acordo com a forma de pagamento estipulada no edital;
- d) Rejeitar, no todo ou em parte, o(s) produto(s) entregue(s) pela Contratada fora das especificações do edital;
- e) Fiscalizar e acompanhar a execução do Contrato, segundo seu interesse, sob os aspectos qualitativos e quantitativos, relatando irregularidades, quando for o caso;
- f) Aplicar as sanções administrativas, quando se fizerem necessárias;

g) Prestar as informações e os esclarecimentos que venham a ser solicitados pela Contratada;

9 PRAZO DOS TRABALHOS E VIGÊNCIA DO CONTRATO

Os serviços serão executados com o estabelecido neste Termo de Referência e mediante o recebimento de Ordem de Serviços (O.S.) emitida pela equipe técnica do Porto de Imbituba, sob controle do Executor do Contrato.

O prazo máximo para a execução dos serviços objeto deste documento é de 12 (doze) semana contadas a partir da emissão da ordem de serviço. Esse prazo poderá ser prorrogado a exclusivo critério da empresa SCPAR Porto de Imbituba S.A. O prazo de vigência do contrato é de 24 (vinte e quatro) semanas, contadas a partir da assinatura do contrato.

As atividades deverão ser desenvolvidas conforme Cronograma de Execução fornecido pela empresa contratante, cabendo à empresa contratada para os serviços em questão atentar para as respectivas etapas correspondentes aos seus serviços e cumprir rigorosamente os prazos de execução predeterminados.

Dessa forma, a empresa contratada deverá analisar previamente os prazos de execução citados anteriormente e o cronograma de execução fornecido, os quais incluem todas as atividades envolvidas na reforma das edificações no intuito de fazer um planejamento prévio de sua equipe e suas atividades. Estando a contratada ciente dos seus prazos e das datas que devem comparecer ao Porto de Imbituba, fica a empresa contratante com a responsabilidade de emitir uma Ordem de Serviço (OS) para a liberação dos serviços a serem executados.

10 FORMA DE RECEBIMENTO E ACEITE DO OBJETO

A Contratada deverá submeter à aprovação da Contratante amostras de todos os materiais a serem utilizados, e todos os produtos instalados deverão estar integralmente de acordo com as amostras aprovadas. A Contratada só poderá utilizar e instalar os materiais após os mesmos serem submetidos a exames e aprovação da Contratante, cabendo a esta impugnar o seu emprego quando em desacordo com as recomendações. Qualquer alteração nos desenhos ou mudanças de materiais deverá ser previamente aprovada pela Contratante.

O Termo de Recebimento Provisório só será emitido após a aprovação do fiscal do contrato, na qual deverá cumprir os prazos estabelecidos e seguir as diretrizes e especificações contidas neste Projeto Básico.

O Termo de Recebimento Definitivo só poderá ser emitido ao término do prazo de vigência do contrato, para garantir que não houve vícios ou defeitos na execução dos serviços, iniciando-se a contagem do prazo previsto no artigo 618 do Código Civil da Lei nº 10.406/02.

11 FORMA E CONDIÇÕES DE PAGAMENTO

Pela perfeita execução do contrato, a SCPAR Porto de Imbituba S.A. efetuará o pagamento do preço proposto pela CONTRATADA em moeda corrente, mediante boleto bancário, até a data do vencimento, atestadas as entregas pelo Setor de Obras e Infraestrutura desta empresa (ou outro setor designado pelo original), desde que não haja fato impeditivo provocado pela CONTRATADA. O número do CNPJ, constante da nota fiscal, deverá ser aquele fornecido na fase de habilitação do certame, quando da assinatura do Contrato.

Para efeitos de pagamento, será considerado entregue o produto/serviço completamente instalado ou realizado, de acordo com o quantitativo e composições do anexo. Após o recebimento definitivo dos produtos listados e a completa instalação dos produtos fornecidos em cada "Autorização de Fornecimento", a CONTRATANTE solicitará a emissão da nota fiscal pela



CONTRATADA. O prazo para pagamento estipulado deverá ser de 10 (dez) dias corridos após a emissão da nota.

O pagamento somente será efetuado mediante contraprestação de nota fiscal. Ocorrendo erros na nota fiscal ou circunstâncias que impeçam a liquidação das despesas, a CONTRATADA será oficialmente comunicada pela SCPAR Porto de Imbituba S.A., e a partir daquela data o pagamento ficará suspenso até que sejam providenciadas as medidas saneadoras. O prazo para pagamento iniciar-se-á após a regularização da situação e reapresentação da fatura. Caso a identificação de cobrança indevida ocorra após o pagamento da fatura, o fato será informado à CONTRATADA para que seja efetuada a devolução do valor correspondente no próximo documento de cobrança.

Daniel Dobrachinsky Plentz

Agente de Obras e Infraestrutura –
Analista de Arquitetura e Urbanismo
SCPAr Porto de Imbituba S.A.

Fernanda Diniz Pasqualetti

Técnico Portuário – Edificações
SCPAr Porto de Imbituba S.A.

Maurício Tonial

Agente de Obras e Infraestrutura –
Analista de Engenharia Civil
SCPAr Porto de Imbituba S.A.

Mairo Puccini Serralha

Gerente de Obras
SCPAr Porto de Imbituba S.A.



ANEXO I.A – PROJETO ESCADA DO CAIS 01

Disponível em www.portodeimbituba.com.br *link* Licitações.

ANEXO II

MODELO DE ETIQUETA DE IDENTIFICAÇÃO DOS ENVELOPES

ENVELOPE nº 01

SCPAR PORTO DE IMBITUBA S.A.
EDITAL DE PREGÃO PRESENCIAL Nº 032/2019
RAZÃO SOCIAL DA LICITANTE:
CNPJ:
FONE:
E-MAIL:

PROPOSTA DE PREÇOS

ENVELOPE nº 02

SCPAR PORTO DE IMBITUBA S.A.
EDITAL DE PREGÃO PRESENCIAL Nº 032/2019
RAZÃO SOCIAL DA LICITANTE:
CNPJ:
FONE:
E-MAIL:

DOCUMENTOS DE HABILITAÇÃO

ENVELOPE nº 03

SCPAR PORTO DE IMBITUBA S.A.
EDITAL DE PREGÃO PRESENCIAL Nº 032/2019
RAZÃO SOCIAL DA LICITANTE:
CNPJ:
FONE:
E-MAIL:

DECLARAÇÕES E DOCUMENTOS (quando a empresa não enviar representante à sessão)

ANEXO III

MODELO DE PROPOSTA DE PREÇO

Prezados Senhores:

1 - De acordo com o estabelecido no instrumento convocatório da Licitação em epígrafe, informamos nossa proposta:

PLANILHA QUANTITATIVA DE SERVIÇOS							
SERVIÇO: Contratação de empresa especializada para a CONFECÇÃO, MONTAGEM E INSTALAÇÃO DE ESCADA INCLINADA E GUARDA-CORPOS EM PERFIS PULTRUDADOS no Porto de Imbituba, com fornecimento de material, mão de obra e equipamentos.							
ITEM	DESCRIÇÃO	QUANT.	UNID.	PREÇO UNIT.	PREÇO UNIT.+ BDI	PREÇO TOTAL	ESPECIFICAÇÃO DO SERVIÇO
1							
1.1	PLACA DE OBRA EM CHAPA DE ACO GALVANIZADO	1	m ²				O modelo, os detalhes e as dimensões da placa deverão estar de acordo com o padrão utilizado pela empresa contratante (o modelo digital editável e as informações necessárias poderão ser fornecidos pela empresa contratante caso seja solicitado).
1.2	ALUGUEL CONTAINER/ESCRIT INCL INST ELET LARG=2,20 COMP=6,20M ALT=2,50M CHAPA ACO C/NERV TRAPEZ FORRO C/ISOL TERMO/ACUSTICO CHASSIS REFORC PISO COMPENS NAVAL EXC TRANSP/CARGA/DESCARGA	3	MES				Deverá ser considerado o aluguel de um container para o armazenamento de materiais e suporte aos operários durante a obra a ser instalado em local a ser especificado pela equipe técnica.
1.3	ALUGUEL CONTAINER/ESCRIT/WC C/1 VASO/1 LAV/1 MIC/4 CHUV LARG =2,20M COMPR=6,20M ALT=2,50M CHAPA ACO NERV TRAPEZ FORRO C/ISOL TERMO-ACUST CHASSIS REFORC PISO COMPENS NAVAL INCL INST ELETR/HIDRO-SANIT EXCL TRANSP/CARGA/DESCARGA	3	MES				Deverá ser considerado o aluguel de um container com banheiro/vaso sanitário/lavatório/ mictório e chuveiro para uso dos funcionários da empresa contratada, considerando a limpeza do banheiro a cada quinze dias em local a ser especificado pela equipe técnica.
Soma ITEM 1						R\$ 0,00	

2							
2.1	Conjunto de escada inclinada em perfil pultrudado (Incluindo fornecimento de material e serviços de remoção, montagem e instalação)	1	unid.				Fornecimento de escada inclinada com patamar intermediário e guarda-corpos, fabricados em material plástico reforçado com fibra de vidro com teor mínimo de fibra de 65%, através do processo de pultrusão. Utilização de resina éster vinílica, na cor amarelo segurança 5Y8/12, com alta resistência a meios químicos agressivos, aditivada com proteção a raios UV, e demais especificações descritas em termo de referência anexo.
2.2	Guarda-corpo em perfil pultrudado (Incluindo fornecimento de material e serviços de remoção, montagem e instalação)	60	m				Fornecimento de guarda-corpos. Deverão ser fabricados em material plástico reforçado com fibra de vidro com teor mínimo de fibra de 65%, através do processo de pultrusão. Utilização de resina éster vinílica, na cor amarelo segurança 5Y8/12, com alta resistência a meios químicos agressivos, aditivada com proteção a raios UV, e demais especificações descritas em termo de referência anexo.
Soma ITEM 2						R\$ 0,00	
TOTAL DA OBRA						R\$ 0,00	

2 - No caso de adjudicação do contrato, o representante da nossa empresa que assinará o contrato será o Sr.(a.) _____ qualificação _____
(Gerente/Sócio/Proprietário).

3 - Prazo de Validade da Proposta: _____ dias. (Prazo por extenso).

4 - Os preços contidos nesta proposta incluem todos os custos e despesas, tais como: custos diretos e indiretos, tributos incidentes, taxa de administração, materiais, serviços, encargos sociais, trabalhistas, seguros, frete, embalagens, lucro e outros necessários ao cumprimento integral do objeto do Edital de Pregão Presencial nº 032/2019 e seus Anexos.

5 - Garantia e assistência Técnica: _____ dias/meses/anos (Prazo por extenso).

Obs.: Esta proposta deverá ser preenchida em papel timbrado da empresa e assinada pelo(s) seu(s) representante(s) legal (is) ou procurado devidamente habilitado.

RAZÃO SOCIAL	
CNPJ Nº	ENDEREÇO

COMPLEMENTO		CEP	MUNICÍPIO			UF	
TELEFONE	E-MAIL		BANCO	AGÊNCIA	CONTA CORRENTE		
REPRESENTANTE LEGAL		CPF	TELEFONE	E-MAIL			

Local e data:

Assinatura/Carimbo

ANEXO IV

MODELO DE DECLARAÇÃO DE ATENDIMENTO DOS REQUISITOS DE HABILITAÇÃO, DE CONFIDENCIALIDADE E DE INEXISTENCIA DE IMPEDIMENTOS À CONTRATAÇÃO

....., inscrito no CNPJ nº....., por intermédio de seu representante legal o(a) Sr(a)....., portador(a) da Carteira de Identidade nº..... e do CPF nº, **DECLARA:**

- 1) Para efeitos do atendimento às normas legais e editalícias, que atende plenamente as condições de habilitação estabelecidas neste edital.
- 2) Comprometer-se a não divulgar ou transferir a terceiros, sob qualquer pretexto, bem como manter em absoluta confidencialidade, as informações e outros dados técnicos confidenciais, que a SCPAR PORTO DE IMBITUBA S/A transmitir a nossa equipe técnica, prepostos ou empregados, desde que necessárias para execução dos trabalhos objeto deste edital, tomando para isso as providências cabíveis para a proteção das informações e dados técnicos confidenciais recebidos.
- 3) Que inexistem impedimentos à contratação, nos termos do artigo 38 da Lei nº 13.303, de 2016 e da Lei Estadual nº 16.493/14, não estando suspensa de participar de licitações e declarando não haver nada, nenhum fato superveniente, que a impeça de contratar com a Administração Pública.

_____, ____ de _____ de 2019.

Nome e assinatura do responsável pela empresa

ANEXO V

MODELO DE DECLARAÇÃO DE QUE O MATERIAL COTADO POSSUI GARANTIA E OFERTA DE ASSISTÊNCIA TÉCNICA.

Estamos cientes de que o equipamento deverá possuir garantia técnica de no mínimo de 03 (três) anos contra defeitos de fabricação nas peças repostas, montagem ou mau funcionamento decorrente de desgastes prematuros durante a operação e emprego normais, a contar da data do recebimento definitivo do material no local de entrega. A garantia deverá ser total, com previsão de substituição dos materiais defeituosos e sem nenhum tipo de ônus ao Porto de Imbituba. Assim que notificada por escrito e confirmado o defeito constatado, a CONTRATADA terá o prazo máximo de 15 (**quinze**) dias para enviar um novo equipamento, com as mesmas características exigidas e expressas.

....., inscrita no CNPJ
nº....., por intermédio de seu representante legal, o(a)
Sr(a).....,
portador(a) da Carteira de Identidade nº..... e do CPF nº, **DECLARA:**

1) Para efeitos do atendimento às normas legais e editalícias, que o material cotado possui garantia de oferta de assistência técnica, atendendo plenamente às condições estabelecidas no Edital de Pregão Presencial 032/2019.

_____, _____ de _____ de 2019.

Nome e assinatura do responsável pela empresa

ANEXO VI

DECLARAÇÃO DE VISTORIA E CONCORDÂNCIA

DECLARAMOS, para fins de participação no processo licitatório do Edital de Pregão Presencial Nº 032/2019 da SCPAR Porto de Imbituba S/A, que a licitante _____, representada legalmente pelo Sr(a) _____, inscrita no CNPJ sob o nº _____, instalada a _____, na cidade de _____ - _____, compareceu nesta data à Av. Presidente Getúlio Vargas, 100 – Área Portuária – Porto Organizado de Imbituba, Centro – Imbituba, SC, tomou conhecimento, em visita técnica, das condições ambientais e técnicas que condicionam a **CONTRATAÇÃO DE EMPRESA PARA CONFECÇÃO, MONTAGEM E INSTALAÇÃO DE ESCADA INCLINADA E GUARDA-CORPOS EM PERFIS PULTRUDADOS NO PORTO DE IMBITUBA**. Durante a vistoria supracitada, a empresa inspecionou os locais a serem avaliados para a execução dos serviços, esclarecendo todas as demais dúvidas pertinentes ao objeto desta licitação.

Imbituba, ____ de _____ de _____.

Representante da SCPAR Porto de Imbituba S.A.

DECLARAÇÃO DE CONCORDÂNCIA

Concordamos com os termos da declaração acima, dando-nos por satisfeitos com as informações obtidas e plenamente capacitados a elaborar nossa proposta para a licitação.

Imbituba, ____ de _____ de _____.

(carimbo e assinatura do representante legal da declarante)

ANEXO VII

MODELO DE DECLARAÇÃO DE RENÚNCIA À VISITA TÉCNICA

DECLARAÇÃO DE RENÚNCIA À VISITA TÉCNICA

(EMITIR EM PAPEL TIMBRADO DA EMPRESA)

(Nome)....., responsável legal da empresa
....., CNPJ nº

Endereço:.....Fone:.....
..... E-mail:

Declara que renuncia à Visita Técnica aos locais e as instalações para a prestação dos serviços constantes do objeto do Edital nº **032/2019**, e o quadro técnico da empresa tomou conhecimento das reais condições de execução dos serviços, bem como coletaram informações de todos os dados e elementos necessários à perfeita elaboração da proposta comercial, responsabilizando-se por manter as garantias que vincularem nossa proposta ao presente procedimento licitatório, em nome da empresa que represento.

Imbituba, de de 2019.

Nome e assinatura do responsável pela empresa

ANEXO VIII

MINUTA DO CONTRATO

CONTRATO Nº XXX/2019, PARA CONTRATAÇÃO DE EMPRESA PARA CONFECÇÃO, MONTAGEM E INSTALAÇÃO DE ESCADA INCLINADA E GUARDA-CORPOS EM PERFIS PULTRUDADOS NO PORTO DE IMBITUBA, firmado entre a SCPAR Porto de Imbituba S.A. e a empresa _____, na forma abaixo.

CONTRATANTE

SCPAR PORTO DE IMBITUBA S.A.	
CNPJ: 17.315.067/0001-18	
ENDEREÇO: Av. Getúlio Vargas, S/N	
CEP: 88.780-000	MUNICÍPIO: IMBITUBA/SC
REPRESENTANTE(S) LEGAL(IS):	
NOME:	
CPF/MF	CARGO: DIRETOR PRESIDENTE
NOME:	
CPF/MF:	CARGO: DIRETOR

CONTRATADA

CNPJ:	
ENDEREÇO:	
CEP:	MUNICÍPIO:
REPRESENTANTE(S) LEGAL(IS):	
NOME:	
CPF/MF:	CARGO:

As partes acima identificadas resolvem firmar o presente contrato para **CONTRATAÇÃO DE EMPRESA PARA CONFECÇÃO, MONTAGEM E INSTALAÇÃO DE ESCADA INCLINADA E GUARDA-CORPOS EM PERFIS PULTRUDADOS NO PORTO DE IMBITUBA**, decorrente do edital de Pregão Presencial nº 032/2019 – PIMB 3317/2019, nos termos e condições a seguir:

CLÁUSULA PRIMEIRA – Do Objeto e da execução

O objeto deste contrato consiste na **CONTRATAÇÃO DE EMPRESA PARA CONFECÇÃO, MONTAGEM E INSTALAÇÃO DE ESCADA INCLINADA E GUARDA-CORPOS EM PERFIS PULTRUDADOS NO PORTO DE IMBITUBA**, conforme Anexo I – Termo de Referência – do Edital de Pregão Presencial nº 032/2019.

§1º O presente contrato será executado pelo regime de empreitada por preço unitário.

§2º Fazem parte do presente contrato, vinculando e obrigando as partes, o Termo de Referência e demais obrigações constantes do Edital nº 032/2019 e a proposta de preço da contratada.

§3º Este contrato será regido pela Lei nº 10.520/02, Lei nº 13.303/2016, Regulamento de Licitações e Contratos da SCPAR Porto de Imbituba e pelos preceitos de direito público, aplicando-se-lhe, supletivamente os princípios da teoria geral dos contratos e as disposições de direito privado.

CLÁUSULA SEGUNDA – Do Preço, Condições de Pagamento e Reajuste.

I - Do Preço

O objeto do presente contrato importa no valor total de R\$

PLANILHA QUANTITATIVA DE SERVIÇOS							
SERVIÇO: Contratação de empresa especializada para a CONFECÇÃO, MONTAGEM E INSTALAÇÃO DE ESCADA INCLINADA E GUARDA-CORPOS EM PERFIS PULTRUDADOS no Porto de Imbituba, com fornecimento de material, mão de obra e equipamentos.							
ITEM	DESCRIÇÃO	QUANT.	UNID.	PREÇO UNIT.	PREÇO UNIT.+ BDI	PREÇO TOTAL	ESPECIFICAÇÃO DO SERVIÇO
1							
1.1	PLACA DE OBRA EM CHAPA DE ACO GALVANIZADO	1	m ²				O modelo, os detalhes e as dimensões da placa deverão estar de acordo com o padrão utilizado pela empresa contratante (o modelo digital editável e as informações necessárias poderão ser fornecidos pela empresa contratante caso seja solicitado).
1.2	ALUGUEL CONTAINER/ESCRIT INCL INST ELET LARG=2,20 COMP=6,20M ALT=2,50M CHAPA ACO C/NERV TRAPEZ FORRO C/ISOL TERMO/ACUSTICO CHASSIS REFORC PISO COMPENS NAVAL EXC TRANSP/CARGA/DESCARGA	3	MES				Deverá ser considerado o aluguel de um container para o armazenamento de materiais e suporte aos operários durante a obra a ser instalado em local a ser especificado pela equipe técnica.
1.3	ALUGUEL CONTAINER/ESCRIT/WC C/1 VASO/1 LAV/1 MIC/4 CHUV LARG =2,20M COMPR=6,20M ALT=2,50M CHAPA ACO NERV TRAPEZ FORRO/ISOL TERMO-ACUST CHASSIS REFORC PISO COMPENS NAVAL INCL INST ELETR/HIDRO-SANIT EXCL TRANSP/CARGA/DESCARGA	3	MES				Deverá ser considerado o aluguel de um container com banheiro/vaso sanitário/lavatório/ mictório e chuveiro para uso dos funcionários da empresa contratada, considerando a limpeza do banheiro a cada quinze dias em local a ser especificado pela equipe técnica.
Soma ITEM 1						R\$	

2							
2.1	Conjunto de escada inclinada em perfil pultrudado (Incluindo fornecimento de material e serviços de remoção, montagem e instalação)	1	unid.				Fornecimento de escada inclinada com patamar intermediário e guarda-corpos, fabricados em material plástico reforçado com fibra de vidro com teor mínimo de fibra de 65%, através do processo de pultrusão. Utilização de resina éster vinílica, na cor amarelo segurança 5Y8/12, com alta resistência a meios químicos agressivos, aditivada com proteção a raios UV, e demais especificações descritas em termo de referência anexo.
2.2	Guarda-corpo em perfil pultrudado (Incluindo fornecimento de material e serviços de remoção, montagem e instalação)	60	m				Fornecimento de guarda-corpos. Deverão ser fabricados em material plástico reforçado com fibra de vidro com teor mínimo de fibra de 65%, através do processo de pultrusão. Utilização de resina éster vinílica, na cor amarelo segurança 5Y8/12, com alta resistência a meios químicos agressivos, aditivada com proteção a raios UV, e demais especificações descritas em termo de referência anexo.
Soma ITEM 2						R\$	
TOTAL DA OBRA						R\$	

II - Das Condições de Pagamento

O pagamento será:

A quantia será paga mediante medições parciais realizadas pelo fiscal do contrato. Para efeitos de pagamento, será considerado entregue o serviço completamente instalado ou realizado e aprovado pela contratante, de acordo com o quantitativo e composições do Termo de Referência.

Sustado se verificada execução defeituosa do Contrato, ou enquanto persistirem restrições quanto aos serviços prestados no período a que a mesma se refere. Também será sustado o pagamento se existente débito pendente de satisfação para com a CONTRATANTE ou com terceiros, relacionados com o Contrato.

Feito em até 15 (quinze) dias após a emissão da Nota Fiscal, por meio de boleto bancário.

§1º A nota fiscal somente será emitida após autorização prévia e expressa da CONTRATANTE.

§2º Vencido o prazo estabelecido e não efetuado o pagamento, os valores serão corrigidos com base nos mesmos critérios adotados para a atualização das obrigações tributárias, em observância ao que dispõe o artigo 117 da Constituição Estadual e o artigo 125, inciso IV, do Regulamento de Licitações e Contratos da SCPAR Porto de Imbituba.

III- Do reajuste dos preços

O valor contratado não será reajustado, sendo fixo e único, estando inclusos todos e quaisquer ônus, quer sejam tributários, fiscais ou trabalhistas, seguros, impostos e taxas, transporte, frete e quaisquer outros encargos necessários ao fornecimento do objeto do Contrato.

CLÁUSULA TERCEIRA – Dos prazos, da execução e da vigência

Prazo de Vigência do Contrato: O Contrato será de **24 (vinte e quatro)** semanas, após assinatura do instrumento contratual, não podendo ser prorrogado.

Prazo de Execução dos Serviços: Os serviços deverão ser entregues em até **12 (doze)** semanas, contados após a emissão da “Ordem de Serviço” pela CONTRATANTE, devidamente expressa e documentada. Esse prazo poderá ser prorrogado a exclusivo critério da empresa SCPAR Porto de Imbituba S.A. Ressalta-se que o prazo deverá ser atendido sem atrasos, sujeito a multa contratual.

Prazo de Garantia e Oferta de Assistência Técnica: Os Equipamentos deverão possuir Garantia e assistência técnica de no mínimo **03 (Três) anos**, durante o prazo de garantia a empresa deverá atender eventual demanda no prazo de **15 (quinze) dias**, após notificação para enviar um novo produto, com as mesmas características exigidas e expressas.

CLÁUSULA QUARTA – Da Dotação Orçamentária

As despesas decorrentes da execução do objeto do presente Contrato correrão à conta de recursos próprios da CONTRATANTE.

CLÁUSULA QUINTA – DAS OBRIGAÇÕES DA CONTRATADA

Além de outras obrigações estabelecidas neste Instrumento, em seus anexos ou nas leis vigentes, particularmente na Lei nº 13.303/2016, ou que entrarem em vigor, constituem obrigações do Contratado:

- a) atender a todas as solicitações de contratação efetuadas durante a vigência do Contrato;
- b) manter todas as condições de habilitação e qualificações exigidas no Edital de Pregão Presencial nº 032/2019;
- c) assumir a responsabilidade pelos encargos sociais e outros, pertinentes ao fornecimento do(s) produto(s) e à execução do serviço, bem como taxas, impostos, fretes e demais despesas, diretas e indiretas, incidentes sobre o(s) mesmo(s);
- d) responsabilizar-se por todas e quaisquer despesas, inclusive despesa de natureza previdenciária, fiscal, trabalhista ou civil, bem como emolumentos, ônus ou encargos de qualquer espécie e origem, pertinentes à execução do objeto do Contrato;
- e) reparar, corrigir, remover, reconstruir ou substituir, às suas expensas, no total ou em parte, o objeto do contrato em que se verificarem vícios, defeitos ou incorreções resultantes da execução ou de materiais empregados, e responderá por danos causados diretamente a terceiros ou à empresa pública ou sociedade de economia mista, independentemente da comprovação de sua culpa ou dolo na execução do contrato;
- f) submeter-se à fiscalização por parte do Contratante;
- g) obter e manter, durante todo o prazo de vigência do contrato, todas as autorizações, alvarás e licenças, seja de que natureza forem, porventura exigidas para a o cumprimento do objeto licitado;

h) cumprir com exatidão todos os termos e condições fixados pelo Termo de Referência – Anexo I ao Edital de Pregão Presencial nº 032/2019.

i) designar 01 (um) preposto como responsável pelo Contrato firmado com a Contratante, para participar de eventuais reuniões e ser o interlocutor do CONTRATADO, zelando pelo fiel cumprimento das obrigações previstas neste Instrumento.

j) comunicar obrigatória e previamente à Contratante, por carta e/ou e-mail, o recebimento de qualquer determinação, inclusive as provenientes de decisões ou sentenças judiciais, que implique débito ou bloqueio na conta corrente e/ou conta salário, na qual o beneficiário recebe o crédito do Contratante.

k) É vedada a subcontratação total ou parcial do objeto. Todavia, admite-se a contratação de terceiros para a realização da entrega ou frete dos produtos requisitados. Será mantida a inteira e direta responsabilidade da empresa vencedora do certame perante a SCPAR Porto de Imbituba S.A., independente da opção pela subcontratação.

CLÁUSULA SEXTA – DAS OBRIGAÇÕES DA CONTRATANTE

A CONTRATANTE obrigará-se a:

a) emitir Contrato do(s) objeto(s) licitado(s);

b) comunicar à Contratada toda e qualquer ocorrência relacionada com a execução dos serviços;

c) pagar à Contratada o preço ajustado, de acordo com a forma de pagamento estipulada no Edital de Pregão Presencial nº 032/2019;

d) rejeitar, no todo ou em parte, o(s) produto(s) entregue(s) pela Contratada fora das especificações do edital;

e) fiscalizar e acompanhar a execução do Contrato, segundo seu interesse, sob os aspectos qualitativos e quantitativos, relatando irregularidades, quando for o caso;

f) aplicar as sanções administrativas, quando se fizerem necessárias;

g) prestar as informações e os esclarecimentos que venham a ser solicitados pela Contratada.

CLÁUSULA SÉTIMA – Da Fiscalização

A CONTRATANTE exercerá, através de trabalhador indicado pela diretoria da SCPAR Porto de Imbituba S.A., a fiscalização dos serviços, observando o fiel cumprimento do disposto neste Contrato.

Parágrafo único – A fiscalização de que trata esta Cláusula, não exclui nem reduz a responsabilidade da CONTRATADA, inclusive perante terceiros, por qualquer irregularidade e, na ocorrência desta, não implica corresponsabilidade da CONTRATANTE.

CLÁUSULA OITAVA – Da Amostra

A Contratada deverá submeter à aprovação da Contratante, amostras de todos os materiais a serem utilizados, e todos os produtos instalados deverão estar integralmente de acordo com as amostras aprovadas. A Contratada só poderá utilizar e instalar os materiais após os mesmos serem submetidos a exames e aprovação da Contratante, cabendo a esta impugnar o seu emprego quando em desacordo com as recomendações.

Qualquer alteração nos desenhos ou mudanças de materiais deverá ser previamente aprovada pela Contratante.

O Termo de Recebimento Provisório só será emitido após a aprovação do fiscal do contrato, na qual deverá cumprir os prazos estabelecidos e seguir as diretrizes e especificações contidas no Projeto Básico.

CLÁUSULA NONA - Matriz De Riscos

A SCPAR Porto de Imbituba e a Contratada, tendo como premissa a obtenção do melhor custo contratual mediante a alocação do risco à parte com maior capacidade para geri-lo e absorvê-lo, identificam os riscos decorrentes da relação contratual e, sem prejuízo de outras previsões contratuais, estabelecem os respectivos responsáveis na Matriz de Riscos conforme abaixo:

Parágrafo Primeiro - É vedada a celebração de aditivos decorrentes de eventos supervenientes alocados na Matriz de Riscos como de responsabilidade da Contratada.

CATEGORIA DO RISCO	DESCRIÇÃO	CONSEQUÊNCIA	MEDIDAS MITIGADORAS	ALOCÇÃO DO RISCO
Risco atinente ao Tempo da Execução	Atraso na execução do objeto contratual por culpa da Contratada.	Aumento do custo do produto e/ou do serviço.	Diligência da Contratada na execução contratual.	Contratada
	Fatos retardadores ou impeditivos da execução do Contrato próprios do risco ordinário da atividade empresarial ou da execução.	Aumento do custo do produto e/ou do serviço.	Planejamento empresarial.	Contratada
	Fatos retardadores ou impeditivos da execução do Contrato que não estejam na sua álea ordinária, tais como fatos do príncipe, caso fortuito ou de força maior, bem como o retardamento determinado pela SCPAR Porto de Imbituba, que comprovadamente repercute no preço da Contratada.	Aumento do custo do produto e/ou do serviço.	Revisão de preço.	SCPAR Porto de Imbituba
Risco da Atividade Empresarial	Alteração de enquadramento tributário, em razão do resultado ou de mudança da atividade empresarial, bem como por erro da Contratada na avaliação da hipótese de incidência tributária.	Aumento ou diminuição do lucro do Contratado.	Planejamento tributário.	Contratada
	Varição da taxa de câmbio.	Aumento ou diminuição do custo do produto e/ou do serviço.	Instrumentos financeiros de proteção cambial (hedge).	Contratada
	Elevação dos custos operacionais para o desenvolvimento da atividade empresarial em geral e para a execução do objeto em particular, tais como aumento de preço de insumos, prestadores de serviço e mão de obra.	Aumento do custo do produto e/ou do serviço.	Reajuste anual de preço.	SCPAR Porto de Imbituba
	Elevação dos custos operacionais definidos na linha anterior, quando superior ao índice de reajuste previsto na Cláusula de Equilíbrio Econômico Financeiro do Contrato.	Aumento do custo do produto e/ou do serviço.	Planejamento empresarial.	Contratada
Riscos Trabalhista e Previdenciário	Responsabilização da SCPAR Porto de Imbituba por verbas trabalhistas e previdenciárias dos profissionais da Contratada alocados na	Geração de custos trabalhistas e/ou previdenciários para a SCPAR Porto de Imbituba,	Ressarcimento, pela Contratada, ou retenção de pagamento e compensação com	Contratada

	execução do objeto contratual.	além de eventuais honorários advocatícios, multas e verbas sucumbenciais.	valores a este devidos, da quantia despendida pela SCPAR Porto de Imbituba.	
Risco Tributário e Fiscal (Não Tributário).	Responsabilização da SCPAR Porto de Imbituba por recolhimento indevido em valor menor ou maior que o necessário, ou ainda de ausência de recolhimento, quando devido, sem que haja culpa da SCPAR Porto de Imbituba.	Débito ou crédito tributário ou fiscal (não tributário).	Ressarcimento, pela Contratada, ou retenção de pagamento e compensação com valores a este devidos, da quantia despendida pela SCPAR Porto de Imbituba.	Contratada

CLÁUSULA DÉCIMA - Da Rescisão

Constituem motivo para rescisão do contrato, conforme Lei nº 13.303/2016 e Regulamento de Licitações e Contratos da SCPAR Porto de Imbituba:

I - o descumprimento de obrigações contratuais;

II - a alteração da pessoa do CONTRATADO, mediante:

a) a subcontratação parcial do seu objeto, a cessão ou transferência, total ou parcial, a quem não atenda às condições de habilitação e sem prévia autorização da SCPAR Porto de Imbituba.

b) a fusão, cisão, incorporação, ou associação do contratado com outrem sem prévia autorização da SCPAR Porto de Imbituba.

III - o desatendimento das determinações regulares do gestor ou fiscal do contrato;

IV - o cometimento reiterado de faltas na execução contratual;

V - a dissolução da sociedade ou o falecimento do contratado;

VI - a decretação de falência ou a insolvência civil do contratado;

VII - a alteração social ou a modificação da finalidade ou da estrutura da contratada, desde que prejudique a execução do contrato;

VIII - o atraso nos pagamentos devidos pela SCPAR Porto de Imbituba decorrentes de obras, serviços ou fornecimentos, ou parcelas destes, já recebidos ou executados, salvo em caso de calamidade pública, grave perturbação da ordem interna ou guerra, assegurado ao contratado o direito de optar pela suspensão do cumprimento de suas obrigações até que seja normalizada a situação;

IX - a não liberação, por parte da SCPAR Porto de Imbituba, de área, local ou objeto para execução de obra, serviço ou fornecimento, nos prazos contratuais, bem como das fontes de materiais naturais especificadas no projeto;

X - a ocorrência de caso fortuito, força maior ou fato do príncipe, regularmente comprovada, impeditiva da execução do contrato;

XI - o descumprimento da proibição de trabalho noturno, perigoso ou insalubre a menores de 18 (dezoito) anos e de qualquer trabalho a menores de 16 (dezesesseis) anos, salvo na condição de aprendiz, a partir de 14 (quatorze) anos;

XII - o perecimento do objeto contratual, tornando impossível o prosseguimento da execução da avença;

XIII - a não aceitação da recomposição do equilíbrio econômico-financeiro do contrato, uma vez comprovada em planilha de custos e pesquisas de mercado a redução dos encargos do contratado;

XIV - ter frustrado ou fraudado, mediante ajuste, combinação ou qualquer outro expediente, o caráter competitivo de procedimento licitatório;

XV - ter afastado ou procurado afastar licitante, por meio de fraude ou oferecimento de vantagem de qualquer tipo; ter fraudado licitação ou contrato dela decorrente;

XVI - ter criado, de modo fraudulento ou irregular, pessoa jurídica para participar de licitação ou celebrar contrato administrativo;

XVII - ter obtido vantagem ou benefício indevido, de modo fraudulento, de modificações ou prorrogações de contratos celebrados com a SCPAR Porto de Imbituba, sem autorização em lei, no ato convocatório da licitação ou nos respectivos instrumentos contratuais;

XVIII - ter manipulado ou fraudado o equilíbrio econômico-financeiro dos contratos celebrados com a SCPAR Porto de Imbituba;

IX - ter dificultado atividade de investigação ou fiscalização de órgãos, entidades ou agentes públicos, ou ter intervindo em sua atuação, inclusive no âmbito das agências reguladoras e dos órgãos de fiscalização.

§1º rescisão do contrato com base nos incisos desta Cláusula poderá ocorrer por ato unilateral da Contratante, devendo ser assegurado o contraditório e o direito de prévia e ampla defesa.

§2º A rescisão poderá ser amigável, por acordo entre as partes, reduzida a termo no processo de contratação, desde que haja conveniência para a SCPAR Porto de Imbituba;

§3º A rescisão poderá ser judicial nos termos da legislação.

§4º Em caso de rescisão por inexecução total ou parcial do contrato, a CONTRATADA reconhece os direitos desta Administração Pública, conforme previsto no art. 125, inciso X, do Regulamento de Licitações e Contratos da SCPAR Porto de Imbituba.

CLÁUSULA DÉCIMA PRIMEIRA - Das Sanções Administrativas

As empresas que não cumprirem as normas de licitação e as obrigações contratuais assumidas estarão sujeitas às sanções e penalidades estabelecidas na Lei Federal nº 13.303/2016 e Regulamento de Licitações e Contratos da SCPAR Porto de Imbituba, quais sejam:

I – Advertência.

II – Multa:

a) 5% do valor máximo estabelecido para a licitação, em decorrência da interposição de recursos meramente procrastinatórios;

b) 5% do valor máximo estabelecido para a licitação, em decorrência da não regularização da documentação de habilitação, nos termos do artigo 80, §5º, do Regulamento de Licitações e Contratos da SCPAR Porto de Imbituba;

c) 5% do valor máximo estabelecido para a licitação, pela recusa em assinar o contrato, aceitar ou retirar o instrumento equivalente, dentro do prazo estabelecido pelo instrumento convocatório;

d) 10% do valor correspondente à parcela não executada ou do saldo remanescente do contrato, nos demais casos de atraso;

e) 20% sobre o valor da parcela não executada ou do saldo remanescente do contrato, no caso de inexecução parcial;

f) 30% sobre o valor da parcela não executada ou do saldo remanescente do contrato, no caso de inexecução total.

III – Suspensão temporária de participação em licitação e impedimento de contratar com a SCPAR Porto de Imbituba, pelo prazo de até 2 (dois) anos;

§1º As penalidades aplicadas serão registradas no cadastro da licitante/contratada.

§2º Nenhum pagamento será realizado à contratada enquanto pendente de liquidação qualquer obrigação financeira que lhe for imposta em virtude de penalidade ou inadimplência contratual.

§3º O pagamento de multa contratual não afasta o dever de indenizar o prejuízo a ela excedente suportado pela SCPAR Porto de Imbituba.

CLÁUSULA DÉCIMA SEGUNDA – Das Disposições Gerais

I - A CONTRATANTE poderá solicitar a qualquer tempo, quaisquer documentos da CONTRATADA, para comprovação de regularidade de situação cadastral ou da contratação dos empregados envolvidos na prestação do serviço e demais documentos considerados pertinentes pela CONTRATANTE.

II - Todas as comunicações referentes à execução dos serviços contratados, inclusive qualquer alteração do estatuto social, razão social, CNPJ, dados bancários, endereço, telefone ou outros dados pertinentes, serão consideradas como regularmente feitas, se entregues ou remetidas pela CONTRATADA na sede da CONTRATANTE, devidamente protocolizadas.

III - Só será permitida a permanência do empregado designado pela CONTRATADA nas dependências da CONTRATANTE, durante o período em que estiver prestando os serviços.

IV - A CONTRATADA poderá aceitar os acréscimos ou as supressões que se fizerem necessários, na forma dos § 1º do art. 81, da Lei 13.303/2016.

V - A celebração do presente Contrato não acarretará qualquer vínculo empregatício entre a CONTRATANTE e os empregados indicados pela CONTRATADA para execução dos serviços. Caso a CONTRATANTE, a qualquer tempo, venha a ser notificada ou citada, administrativa ou judicialmente em relação a processos envolvendo obrigações trabalhistas ou previdenciárias pertinentes as relações de emprego, a CONTRATADA obriga-se a responder pronta e exclusivamente perante tais reivindicações.

VI - A CONTRATADA deverá manter, durante toda a execução do Contrato, compatibilidade com as obrigações assumidas, bem como com as condições de qualificação e habilitação exigidas pela legislação em vigor.

VII - Os casos omissos ou situações não explicitadas nas Cláusulas deste Contrato serão decididos segundo as disposições contidas na Lei n.º 13.303/2016 e suas alterações posteriores, Regulamentos de Licitações e Contratos da SCPAR Porto de Imbituba S.A e demais regulamentos e normas administrativas.

CLÁUSULA DÉCIMA TERCEIRA - Do Foro

Fica eleito o foro da Comarca de Imbituba - SC para dirimir dúvidas ou questões oriundas do presente Contrato.

E por estarem justas e contratadas, as partes assinam o presente Instrumento Contratual em 2 (duas) vias iguais e rubricadas para todos os fins de direito, na presença das testemunhas abaixo.

Imbituba, xx de xxxxxxx de xxxx.

Pela SCPAR PORTO DE IMBITUBA S.A.

Pela CONTRATADA

Testemunhas:

NOME:

CPF:

NOME:

CPF: