

EDITAL DE PREGÃO ELETRÔNICO Nº 056/2021

Licitação Eletrônica nº 913322

Sistema de Gestão de Processos Eletrônicos – SGPE PIMB nº 4009/2021

A SCPAR Porto de Imbituba S.A., inscrita no CNPJ sob o nº 17.315.067/0001-18, com sede na Av. Presidente Vargas, 100, Centro, Imbituba - SC, leva ao conhecimento dos interessados que realizará licitação, na modalidade **PREGÃO ELETRÔNICO**, critério de julgamento **MENOR PREÇO GLOBAL**, para a **CONTRATAÇÃO DE EMPRESA PARA EXECUÇÃO DE SERVIÇOS, SOB DEMANDA, DE REMOÇÃO E INSTALAÇÃO DE CERCAMENTO DE SEGURANÇA PARA O PORTO DE IMBITUBA**, pelo regime de execução empreitada por preço unitário, conforme descrito neste edital e seus anexos, que será regida pela Lei nº 10.520/2002, Lei nº 13.303/2016, Lei Complementar nº 123/2006 e Regulamento de Licitações e Contratos da SCPAR Porto de Imbituba disponível no site www.portodeimbituba.com.br, observando-se as alterações introduzidas posteriormente nessa legislação, e demais normas legais federais e estaduais vigentes.

O Pregão Eletrônico será realizado em sessão pública, por meio do sistema “Licitações-e” do portal do Banco do Brasil S.A, observados os termos deste Edital, devidamente aprovado pelo Departamento Jurídico da SCPAR Porto de Imbituba S.A. por meio do Parecer Jurídico Nº 309/2021, de 10/12/2021, e será conduzido pelo Pregoeiro auxiliado pela Equipe de Apoio.

A SCPAR Porto de Imbituba S.A. recomenda aos licitantes a leitura previa da “Cartilha para Fornecedores” disponível no site www.licitacoes-e.com.br.

Os documentos relacionados a seguir fazem parte integrante deste Edital:

Anexo I - Termo de Referência;

Anexo II - Modelo de Proposta de Preço;

Anexo III - Modelo de Declaração de Cumprimento de Requisitos de Habilitação;

Anexo IV - Modelo de Declaração de Visita Técnica;

Anexo V - Modelo Declaração de Renúncia à Visita Técnica;

Anexo VI - Minuta do Contrato.

1. DA LICITAÇÃO

1.1 – Do objeto

CONTRATAÇÃO DE EMPRESA PARA EXECUÇÃO DE SERVIÇOS, SOB DEMANDA, DE REMOÇÃO E INSTALAÇÃO DE CERCAMENTO DE SEGURANÇA PARA O PORTO DE IMBITUBA

1.1.1 - Especificações, quantitativos e condições estão estabelecidas no Termo de Referência - Anexo I deste Edital e nas demais disposições previstas neste edital.

1.1.2 - Os quantitativos não geram a obrigação da contratação do montante total estimado, sendo que a contratação dos serviços será de acordo com a demanda, a critério da Contratante.

1.2 – Recebimento e Abertura das Propostas:

1.2.1 - Data/Hora: até as 11h 00m do dia 03 de fevereiro de 2022.

1.3 – Início da Sessão de Disputa de Preços:

1.3.1 - Data/Hora: às 14h 00m do dia 03 de fevereiro de 2022.

1.4. É recomendável que os licitantes registrem suas propostas com antecedência, não deixando para cadastrá-las no dia do certame. O sigilo das propostas é garantido pelo administrador do sistema e apenas na data e horário previstos para a abertura, os valores das propostas comerciais tornam-se publicamente conhecidas.

2 – CONDIÇÕES DE PARTICIPAÇÃO

2.1. Poderão participar desta licitação as empresas que atendam a todas as exigências estabelecidas neste Edital.

2.2 – Não será admitida a participação de:

2.2.1 – sociedades cooperativas;

2.2.2 – empresas em consórcio;

2.2.3 – Empresas concordatárias ou cuja falência tenha sido declarada, que se encontram sob concurso de credores, em dissolução ou em liquidação;

2.2.4 – Empresas em recuperação judicial ou extrajudicial, exceto se comprovada, respectivamente, a aprovação ou homologação do plano de recuperação pelo juízo competente e apresentada certidão emitida pelo juízo da recuperação que ateste aptidão econômica e financeira para o certame.

2.2.5 – empresas punidas com suspensão do direito de licitar ou contratar com a Administração usuária do Cadastro Geral de Fornecedores do Estado de Santa Catarina – SEA, durante o prazo estabelecido para a penalidade;

2.2.6 – empresas que tenham sido declaradas inidôneas para licitar ou contratar com a Administração Pública;

2.2.7 – empresas cujos diretores, gerentes, sócios e empregados sejam empregados ou dirigentes da SCPAR Porto de Imbituba S.A., bem como membro efetivo ou substituto da Comissão de Licitação.

2.2.8 – se enquadre em alguma das vedações previstas na Lei 13.303/16, notadamente em seus artigos 37, 38 e 44.

2.3 - As microempresas ou empresas de pequeno porte que desejarem usufruir dos benefícios previstos na Lei Complementar nº 123/2006 deverão apresentar Certidão Simplificada expedida pela Junta Comercial do Estado ou declaração de enquadramento validada pela Junta Comercial.

2.3.1 - A comprovação de enquadramento como ME ou EPP poderá ser suprida mediante diligência no momento da sessão no portal do Simples Nacional, caso a empresa seja optante deste regime tributário.

3 – DO CREDENCIAMENTO PARA PARTICIPAR DO CERTAME

3.1. - Para acesso ao sistema eletrônico os interessados em participar do presente Pregão Eletrônico deverão dispor de chave de identificação e senha pessoal (intransferíveis), obtidas junto às Agências do Banco do Brasil S.A., sediadas no País.

3.1.1 - Os interessados em se cadastrar no sistema poderão obter maiores informações na Central de Atendimento do Banco do Brasil, telefones: 0800 729 0500 e 3003 0500 (capitais e regiões metropolitanas), ou diretamente no sítio eletrônico www.licitacoes-e.com.br - Orientações para o Fornecedor.

3.2 - A chave de identificação e a senha terão validade de 01 (um) ano e poderão ser utilizadas em qualquer Pregão Eletrônico, salvo quando canceladas por solicitação do credenciado, ou por iniciativa da SCPAR Porto de Imbituba S.A., devidamente justificada, ou do administrador do sistema.

3.3 - É de exclusiva responsabilidade do usuário o sigilo da senha, bem como seu uso em qualquer transação efetuada diretamente ou por seu representante, não cabendo à SCPAR Porto de Imbituba S.A. a responsabilidade por eventuais danos decorrentes de uso indevido da senha, ainda que por terceiros.

3.4 - O interessado deverá comunicar imediatamente ao órgão administrador do sistema qualquer acontecimento que possa comprometer o sigilo ou a inviolabilidade do uso da senha, para imediato bloqueio de acesso.

3.5 - O credenciamento do licitante e de seu representante legal junto ao sistema eletrônico implica a responsabilidade legal pelos atos praticados e a presunção de capacidade técnica para realização das transações inerentes ao Pregão Eletrônico.

3.6 - É de responsabilidade do Licitante, sob pena de aplicação das multas previstas na legislação e no presente Edital, a auto declaração junto ao sistema eletrônico, para a condição de qualificação de Microempresa - ME ou Empresa de Pequeno Porte – EPP.

3.7 - Nenhum representante legal poderá representar mais de uma empresa licitante para o mesmo lote, neste Certame.

4 – PROCEDIMENTOS DA SESSÃO

4.1 - ORIENTAÇÕES GERAIS PARA CADASTRAMENTO DO VALOR DA PROPOSTA COMERCIAL

4.1.1 - O licitante deverá observar as datas e horários limites previstos para entrega e abertura das propostas, atentando também para a data e horário para início da disputa.

4.1.2 - O licitante, no ato de envio de sua proposta, deverá manifestar, em campo próprio do sistema eletrônico, que cumpre plenamente os requisitos de habilitação e que sua proposta está em conformidade com as exigências do instrumento convocatório.

4.1.2.1 - Maiores informações e detalhamentos disponíveis na íntegra em “Orientações para Envio de Proposta e Documentos de Habilitação - Fornecedores”, disponível no site www.licitacoes-e.com.br.

4.1.3 - As microempresas e empresas de pequeno porte, no ato de envio de sua proposta, em campo próprio do sistema, deverão declarar que atendem aos requisitos do artigo 3º da Lei Complementar n. 123/2006, para fazer jus aos benefícios previstos na referida Lei.

4.1.3.1 - A não declaração indicará que a microempresa, ou empresa de pequeno porte, optou por não utilizar os benefícios previstos na Lei Complementar n. 123/2006.

4.1.3.2 - A declaração falsa relativa ao cumprimento dos requisitos de habilitação e proposta referente aos impedimentos e sobre a condição de microempresa e empresa de pequeno porte sujeitará o licitante às sanções previstas neste edital.

4.1.4 - O licitante deverá encaminhar sua proposta de preços preenchendo o campo específico no sistema de licitações do Banco do Brasil (www.licitacoes-e.com.br).

4.1.4.1 - O preenchimento da proposta, no sistema de licitações é de exclusiva responsabilidade do licitante, não cabendo à SCPAR Porto de Imbituba S.A. qualquer responsabilidade.

4.1.4.2 - Até a data e hora definidas para abertura das propostas, o licitante poderá retirar ou substituir a proposta anteriormente apresentada.

4.1.4.3 - No sistema, deverá ser cotado preço global, contendo no máximo 02 (duas) casas decimais, sem arredondamentos. No preço cotado deverão estar incluídos todos os custos e despesas, tais como: tributos, impostos, taxas, encargos sociais, trabalhistas e previdenciários, seguros, lucro, uniformes, alimentação, transporte, plano de assistência médico-hospitalar e odontológica e outros necessários ao cumprimento integral do objeto.

4.1.4.4. - Quando o objeto licitado estiver enquadrado em algumas das vedações previstas no artigo 17 da Lei Complementar n. 123/2006, os licitantes microempresas ou empresas de pequeno porte que forem optantes do Simples Nacional deverão formular suas propostas desconsiderando os benefícios tributários do regime a quem fazem jus.

4.1.5. O licitante será responsável por todas as transações que forem efetuadas em seu nome no sistema eletrônico, declarando e assumindo como firmes e verdadeiras suas propostas e lances, inclusive os atos praticados diretamente ou por seu representante, não cabendo à SCPAR Porto de Imbituba S.A. responsabilidade por eventuais danos decorrentes de uso indevido da senha, ainda que por terceiros, sendo responsável também pela sua conexão ao sistema de licitações, com internet estável e confiável e com velocidade compatível a sua necessidade.

4.1.6. Caberá ao licitante acompanhar as operações no sistema eletrônico durante a sessão pública do pregão, ficando responsável pelo ônus decorrente da perda de negócios diante da inobservância de quaisquer mensagens emitidas pelo sistema ou de sua desconexão.

4.1.7. O licitante deverá comunicar imediatamente ao Banco do Brasil (órgão provedor do sistema) qualquer acontecimento que possa comprometer o sigilo ou a inviabilidade do uso da senha, para imediato bloqueio de acesso.

4.1.8. Demais orientações quanto ao encaminhamento da proposta estão constantes no site <https://www.licitacoes-e.com.br>.

4.2 - ACESSO AO SISTEMA E ACOLHIMENTO DA PROPOSTA

4.2.1 - O acesso ao sistema se dará por meio da digitação de senha pessoal e intransferível do representante credenciado e subsequente encaminhamento da proposta de preços, exclusivamente por meio do sistema eletrônico, observados data e horário limite estabelecidos no Edital ou em eventual alteração. A informação dos dados para acesso deve ser feita na página inicial do sítio eletrônico www.licitacoes-e.com.br, opção "Acesso Identificado".

4.2.2 - O licitante declarará no sistema, antes de registrar sua proposta, que cumpre plenamente os requisitos de habilitação e que sua proposta está em conformidade com as exigências do instrumento convocatório.

4.2.2.1 - A declaração falsa relativa ao cumprimento dos requisitos de habilitação e proposta sujeitará o licitante às sanções legais cabíveis.

4.2.2.2 - O licitante será responsável por todas as transações que forem efetuadas em seu nome no sistema eletrônico, declarando e assumindo como firmes e verdadeiras suas propostas e lances, inclusive os atos praticados diretamente ou por seu representante, não cabendo ao administrador do sistema ou à SCPAR Porto de Imbituba S.A. responsabilidade por eventuais danos decorrentes de uso indevido da senha, ainda que por terceiros.

4.2.3 - Deverá ser cotado no sistema eletrônico (www.licitacoes-e.com.br) o valor total do Lote (quantidade x preço unitário) em reais, contendo no máximo 2 (duas) casas decimais.

4.3 - ABERTURA DAS PROPOSTAS

4.3.1 - A partir do horário previsto no edital, a sessão pública na internet será aberta por comando do pregoeiro no sítio eletrônico www.licitacoes-e.com.br.

4.3.2 - Os licitantes poderão participar da sessão pública na internet, devendo utilizar sua chave de acesso e senha.

4.3.3 - O pregoeiro verificará as propostas apresentadas, desclassificando aquelas que não estejam em conformidade com os requisitos estabelecidos no edital.

4.3.4 - A desclassificação de proposta será sempre fundamentada e registrada no sistema, com acompanhamento em tempo real por todos os participantes.

4.3.5 - As propostas contendo a descrição do objeto, valor e eventuais anexos estarão disponíveis na internet.

4.3.6 - O sistema disponibilizará campo próprio para troca de mensagens entre o pregoeiro e os licitantes.

4.3.7 - O sistema ordenará, automaticamente, as propostas classificadas pelo pregoeiro, sendo que somente estas participarão da fase de lance.

4.3.8 - Caberá ao licitante acompanhar as operações no sistema eletrônico durante a sessão pública do Pregão, ficando responsável pelo ônus decorrente da perda de negócios diante da inobservância de quaisquer mensagens emitidas pelo sistema ou de sua desconexão.

4.3.9 - Classificadas as propostas, o pregoeiro dará início à fase competitiva, quando então os licitantes poderão encaminhar lances exclusivamente por meio do sistema eletrônico.

4.3.9.1 – Todas as propostas classificadas participarão da etapa competitiva de lances.

4.4 - ETAPA DE LANCES

4.4.1 - Aberta a etapa de lances pelo Pregoeiro, os representantes dos licitantes classificados deverão estar conectados ao sistema para participar da sessão de disputa.

4.4.2 - Os licitantes serão imediatamente informados do recebimento dos lances e do valor consignado no registro.

4.4.3 - Os licitantes poderão oferecer lances sucessivos, observados o horário fixado para abertura da sessão e as regras estabelecidas neste edital.

4.4.4 - O licitante somente poderá oferecer lance inferior ao último por ele ofertado e registrado pelo sistema.

4.4.5 - Não serão aceitos dois ou mais lances iguais, prevalecendo aquele que for recebido e registrado primeiro.

4.4.6 - Durante a sessão pública, os licitantes serão informados, em tempo real, do valor do menor lance registrado, vedada a identificação do licitante.

4.4.7 - A etapa de lances da sessão pública será encerrada em prazo nunca inferior a 10 (dez) minutos, com exceção aos Pregões em que tenha sido classificada apenas uma proposta, que poderá ser encerrado em prazo inferior.

4.4.8 – O fechamento da etapa de lances se dará quando decorrer o lapso de 02 (dois) minutos sem a oferta de novos lances.

4.4.9 - No caso de desconexão do pregoeiro, no decorrer da etapa de lances, se o sistema eletrônico permanecer acessível aos licitantes, os lances continuarão sendo recebidos, sem prejuízo dos atos realizados;

4.4.10 - Quando a desconexão do pregoeiro persistir por tempo superior a 10 (dez) minutos, a sessão do pregão na forma eletrônica será suspensa e reiniciada somente após comunicação aos participantes divulgada no sítio eletrônico da SCPAR Porto de Imbituba S.A., além de divulgação no sítio eletrônico onde ocorre o certame.

4.4.11 - Encerrada a etapa competitiva por meio da apresentação de lances, o sistema verificará a incidência de eventual direito de preferência a ser concedido a licitante enquadrada na condição de microempresa ou empresa de pequeno porte e na sequência as propostas serão classificadas em ordem crescente a partir do menor preço global.

4.5 – JULGAMENTO

4.5.1 - Para o julgamento das propostas será adotado o critério de menor preço global.

4.5.2 - Encerrada a etapa de lances, será assegurada a preferência à contratação de microempresas (ME) ou empresas de pequeno porte (EPP) nos termos da Lei Complementar nº 123, de 14 de dezembro de 2006.

4.5.3 - O sistema identificará automaticamente as empresas que se declararam como ME/EPP e examinará as situações de empate.

4.5.3.1 - Entende-se por empate aquelas situações em que as propostas apresentadas por ME/EPP sejam iguais ou até 5% (cinco por cento) superiores à proposta mais bem classificada e desde que a melhor oferta inicial não seja de uma microempresa ou empresa de pequeno porte, conforme disposto na Lei Complementar nº 123, de 14 de dezembro de 2006, procedendo-se conforme segue:

4.5.3.1.1 - No caso de empate nos termos do subitem 4.5.3.1, o Pregoeiro oportunizará à ME ou EPP mais bem classificada apresentar proposta de preço inferior àquela considerada vencedora do certame no prazo máximo de 5 (cinco) minutos após o encerramento dos lances, sob pena de preclusão, sendo que, exercida a oportunidade a que se refere este subitem, sua proposta será classificada em primeiro lugar.

4.5.3.1.2 - Verificando-se valores iguais nas propostas de ME e EPP, que estejam enquadradas na situação prevista no subitem 4.5.3.1, o sistema reconhecerá o empate ficto automaticamente, convocando o fornecedor para oferecimento de novo lance, sempre melhor que o lance vencedor durante a disputa, no tempo decadencial de 5 minutos. O prazo é decadencial e, não havendo manifestação da empresa, o sistema verifica se há outra em situação de empate, realizando o chamado de forma automática. Não havendo mais nenhuma empresa em situação de empate, caberá ao Pregoeiro dar encerramento à disputa do lote.

4.5.3.1.3 - Caso a ME ou EPP melhor classificada recuse o benefício previsto no subitem 4.5.3.1.1, serão convocadas as MEs ou EPPs remanescentes que porventura se enquadrem na hipótese do subitem 4.5.3.1, na ordem de classificação, para exercício do mesmo direito.

4.5.3.1.4 - Não verificada a hipótese prevista no subitem 4.5.3.1 ou não exercido o direito previsto no subitem 4.5.3.1.1 será mantida a classificação em primeiro lugar da proposta vencedora do certame.

4.5.4 - Será assegurada, como critério de desempate, preferência de contratação para as microempresas e empresas de pequeno porte, na forma dos art. 44 e 45 da Lei Complementar nº 123/06.

4.5.4.1 - Em caso de permanência de empate mesmo após observado o item 4.5.4, serão utilizados, na ordem em que se encontram enumerados, os seguintes critérios de desempate:

I - disputa final, em que os licitantes empatados poderão apresentar nova proposta fechada, em ato contínuo ao encerramento da etapa de julgamento;

II - avaliação do desempenho contratual prévio dos licitantes, desde que exista sistema objetivo de avaliação instituído;

III - os critérios estabelecidos no art. 3º da Lei no 8.248/91, e no § 2º do art. 3º da Lei nº 8.666/93;

IV - sorteio.

4.5.4.2 - Para fins de verificação de empate serão considerados propostas com valores idênticos.

4.5.5 - Havendo indícios de inexequibilidade dos valores ofertados, será instaurada diligência para que o Licitante ofertante da melhor proposta possa, no prazo fixado:

I. Comprovar a exequibilidade; ou

II. Ajustar os valores ofertados.

4.5.5.1 - Optando por comprovar a exequibilidade de sua proposta, o Licitante deverá apresentar justificativas ou documentos que comprovem a viabilidade e a compatibilidade dos valores ofertados com os custos e despesas necessários à integral execução do objeto.

4.5.5.2 - Optando por ajustar os valores ofertados, o Licitante deverá apresentar proposta readequada (tendo como limite máximo o valor global ofertado na proposta) e, se for o caso, justificativas para os ajustes realizados.

4.6 - VERIFICAÇÃO DA EFETIVIDADE DOS LANCES OU PROPOSTAS

4.6.1 - Efetuado o julgamento dos lances ou propostas, será verificada a sua efetividade, promovendo-se a desclassificação daqueles que:

I - Contenham vícios insanáveis;

II - Descumpram especificações técnicas constantes do instrumento convocatório;

III - Apresentem preços manifestamente inexequíveis ou não tenham sua exequibilidade demonstrada, quando exigido pela SCPAR Porto de Imbituba;

IV - Se encontrem acima do orçamento estimado para a contratação; ou

V - Apresentem desconformidade com outras exigências do instrumento convocatório, salvo se for possível a acomodação a seus termos antes da adjudicação do objeto e sem que se prejudique a atribuição de tratamento isonômico entre os licitantes.

4.6.2 - A verificação da efetividade dos lances ou propostas poderá ser feita exclusivamente em relação aos lances e propostas mais bem classificados.

4.6.3 - A SCPAR Porto de Imbituba S.A. poderá realizar diligências para aferir a exequibilidade das propostas ou exigir dos licitantes que ela seja demonstrada.

4.6.5 - Quando todos os licitantes forem desclassificados ou inabilitados, a SCPAR Porto de Imbituba S.A. poderá fixar prazo de até 8 (oito) dias úteis para a apresentação de novas propostas ou documentação escoimadas das causas que culminaram nas respectivas desclassificações ou inabilitações.

4.7 – NEGOCIAÇÃO

4.7.1 - Após o encerramento da etapa de lances da sessão pública, o pregoeiro poderá encaminhar, pelo sistema eletrônico, contraproposta ao licitante que tenha apresentado lance mais vantajoso, para que sejam obtidas melhores condições;

4.7.2 - A negociação será realizada por meio do sistema, podendo ser acompanhada pelos demais licitantes;

4.7.3 - Confirmada a efetividade do lance ou proposta que obteve a primeira colocação na etapa de julgamento, ou que passe a ocupar essa posição em decorrência da desclassificação de outra que tenha obtido colocação superior, a SCPAR Porto de Imbituba deverá negociar condições mais vantajosas com quem o apresentou.

4.7.4 - Ainda que a proposta do primeiro classificado esteja acima do orçamento estimado, deverá haver negociação com o licitante para obtenção de condições mais vantajosas.

4.7.4.1 - A negociação de que trata o item 4.7.4 deverá ser feita com os demais licitantes, segundo a ordem de classificação, quando o primeiro colocado, após a negociação, for desclassificado por sua proposta permanecer superior ao orçamento estimado.

4.7.5 - Se depois de adotada a providência referida no item 4.7.4.1 deste artigo não for obtido valor igual ou inferior ao orçamento estimado para a contratação, será revogada a licitação.

5 – DA PROPOSTA DE PREÇOS

5.1 - Após a fase de negociação e declarada a vencedora, o pregoeiro solicitará o imediato e correto detalhamento da proposta comercial, em formato digital conforme modelo disponível no Anexo II deste edital, exclusivamente por meio do sistema, em um prazo máximo de 24 (vinte e quatro) horas a contar da solicitação do pregoeiro no chat de mensagens do lote. A referida proposta deverá estar devidamente preenchida e assinada. É de responsabilidade do licitante confirmar o recebimento do documento junto ao respectivo pregoeiro.

5.1.1 - Maiores informações referentes ao envio dos documentos via sistema licitações-e podem ser obtidas na Cartilha dos Fornecedores, Item 6 - Documentos Pós Disputa Virtual, disponível no site www.licitacoes-e.com.br.

5.1.2 – Em caso de impossibilidade de encaminhamento via sistema Licitações-e, os documentos poderão ser encaminhados via e-mail licitacoes@portodeimbituba.com.br.

5.1.3 - A Proposta de Preços, a qual deverá ser apresentada com base nas especificações do Anexo I (Termo de Referência) deste Edital, deverá conter, ainda:

a) a identificação do objeto ofertado, observadas as especificações constantes do Anexo I do presente edital, e quaisquer outros elementos referentes ao objeto cotado para que o pregoeiro possa identificar facilmente o cumprimento das especificações do Termo de Referência.

b) os preços unitários e total, obtidos após a etapa de lances e eventual negociação expressos, em Reais, com no máximo 2 (dois) algarismos decimais;

5.1.4 - Fica estabelecido como 60 (sessenta) dias o prazo de validade das propostas, o qual será contado a partir da data da sessão pública.

5.1.5 – Em caso de apresentação, pela Licitante, de informação divergente daquela especificada nesta Licitação, prevalecerão as especificações do Termo de Referência/Projeto Básico.

5.2 - O valor máximo aceitável para a execução total do objeto será sigiloso, em atendimento ao art. 34 da Lei Federal nº 13.303/2016, podendo ser divulgado após o encerramento da etapa competitiva de lances, na fase de negociação.

5.2.1 - Nos preços cotados devem estar inclusos todos os custos relacionados com a remuneração e encargos sociais, bem como quaisquer outros pertinentes à prestação do serviço objeto deste Edital, tais como taxas, impostos, fretes, e demais despesas diretas e indiretas incidentes sobre o(s) mesmo(s).

5.2.2 - Havendo divergência entre o valor unitário e total, prevalecerá o valor unitário.

5.2.3 - Serão desclassificadas as propostas que ultrapassarem o valor máximo global aceitável para o certame, assim como as que apresentarem valor unitário em montantes manifestamente superiores aos praticados no mercado.

5.3 - Constatado erro de preenchimento na proposta de preço do licitante, o pregoeiro poderá solicitar a readequação da proposta, desde que mantido o valor global ofertado.

6 – DOS DOCUMENTOS DE HABILITAÇÃO

6.1 - Encerrada a etapa de lances da sessão pública, ou da eventual negociação, será verificado o atendimento das condições de habilitação do Licitante que tiver formulado a proposta melhor classificada.

6.2 - A empresa melhor classificada deverá encaminhar, via sistema Licitações-e, os documentos de habilitação elencados no Edital, em até 1 (uma) hora após a convocação pelo Pregoeiro.

6.2.1 - Maiores informações referentes ao envio dos documentos via sistema licitações-e podem ser obtidas na Cartilha dos Fornecedores, Item 6 - Documentos Pós Disputa Virtual, disponível no site www.licitacoes-e.com.br.

6.2.2 – Em caso de impossibilidade de encaminhamento via sistema Licitações-e, os documentos poderão ser encaminhados via e-mail licitacoes@portodeimbituba.com.br.

6.2.3 - O Licitante poderá solicitar prorrogação do prazo para envio da documentação, que será avaliado pelo Pregoeiro.

6.3 - O Licitante que não atender as exigências do Edital será inabilitado. Neste caso, o Pregoeiro examinará os documentos dos demais Licitantes, observando a ordem de classificação das propostas, até a apuração de um Licitante que atenda as condições de habilitação.

6.3.1 - Constatado o atendimento pleno às exigências do Edital, a proposta de preços de menor valor será declarada vencedora e, em não havendo recurso, o Pregoeiro poderá adjudicar o objeto ao Licitante arrematante.

6.4 - Todos os documentos integrantes da proposta comercial e da documentação de habilitação serão considerados como verdadeiros, conforme declaração realizada pelo licitante (Anexo III), podendo ser diligenciados na forma do item 16.1 deste edital. A falsidade da declaração ou da apresentação de documentos falsos caracteriza conduta passível de sanção, conforme Artigo 168, II do Regulamento de Licitações e Contratos da SCPAR Porto de Imbituba S.A.

6.4.1 - Como condicionante para homologação do certame, poderão ser solicitados documentos originais ou complementares de modo a atestar a validade dos mesmos.

6.5 - A documentação para fins de HABILITAÇÃO é constituída de:

6.5.1 - Habilitação jurídica:

I - Pessoa Jurídica:

a) ato constitutivo, estatuto ou contrato social em vigor, devidamente registrado, em se tratando de sociedades comerciais sendo que, no caso de sociedades por ações, deverá se fazer acompanhar da ata de eleição de seus administradores;

b) Em se tratando de associações, inscrição do ato constitutivo, acompanhada de ato formal de designação de diretoria em exercício.

c) Em se tratando de sociedade estrangeira em funcionamento no país, Decreto de autorização e ato de registro ou autorização para funcionamento expedido pelo órgão competente, quando a atividade desempenhada assim o exigir.

d) Em se tratando de empresário individual, comprovante de inscrição no Registro Público de Empresas Mercantis.

e) Prova de inscrição no Cadastro Nacional de Pessoas Jurídicas – CNPJ.

f) Ausência de restrições no Cadastro de Empresas Inidôneas e Suspensas (CEIS/CGU), mantido pela Controladoria Geral da União, mediante consulta no endereço eletrônico www.portaltransparencia.gov.br/sancoes/ceis através de diligência pela própria SCPAR Porto de Imbituba S.A.

II - Pessoa Física:

a) Identificação civil e prova de inscrição no Cadastro de Pessoas Físicas – CPF.

b) Comprovante de domicílio.

c) Inscrição junto ao INSS (NIT ou PIS/PASEP).

d) Cópia do passaporte com visto em conformidade com a legislação federal vigente que permita atuar profissionalmente no Brasil, no caso de estrangeiro.

e) Ausência de restrições no Cadastro de Empresas Inidôneas e Suspensas (CEIS/CGU), mantido pela Controladoria Geral da União, mediante consulta no endereço eletrônico www.portaltransparencia.gov.br/sancoes/ceis através de diligência pela própria SCPAR Porto de Imbituba S.A.

6.5.1.1 - Os documentos de habilitação jurídica deverão fazer prova inequívoca de que a empresa licitante tem entre os objetos sociais a prestação/fornecimento do serviço/bem que constituem o objeto deste certame.

6.5.1.2 - No caso de Microempresa (ME) ou Empresa de Pequeno Porte (EPP), para usufruir dos benefícios previstos na Lei Complementar nº 123, de 14 de dezembro de 2006 e alterações posteriores, estas deverão apresentar os documentos abaixo:

6.5.1.2.1.- Certidão expedida pela Junta Comercial ou pelo Cartório de Registro Civil de Pessoa Jurídica, comprovando a sua condição de Microempresa (ME) ou Empresa de Pequeno Porte (EPP).

NOTA:

- A não apresentação dos documentos informados no subitem 6.5.1.2.1, não implica a inabilitação do Licitante, desde que a empresa não tenha usufruído dos benefícios previstos na Lei Complementar nº 123/2016 para participação em Licitações.

6.5.2 – Regularidade fiscal e trabalhista:

a) Prova de regularidade com o INSS, mediante a apresentação da Certidão Conjunta relativa aos Tributos Federais e a Dívida Ativa da União;

b) Prova de regularidade relativa ao Fundo de Garantia por Tempo de Serviço (FGTS), mediante a apresentação do Certificado de Regularidade do FGTS (CRF);

c) Prova da regularidade com a Fazenda Pública do Estado de Santa Catarina, mediante a apresentação de Certidão Negativa de Débitos ou Certidão Positiva com Efeitos de Negativa.

6.5.3 - Qualificação Econômico-financeira:

a) Certidão negativa de falência, concordata, recuperação judicial ou extrajudicial, expedida pelo distribuidor ou pelos cartórios de registro da falência, recuperação judicial ou recuperação extrajudicial da sede da pessoa jurídica, com prazo de validade expresse.

a.1) Só será permitida a participação de empresas em recuperação judicial e extrajudicial se comprovada, respectivamente, a aprovação ou a homologação do plano de recuperação pelo juízo competente e apresentada certidão emitida pelo juízo da recuperação, que ateste a aptidão econômica e financeira para o certame.

6.5.4 – Qualificação Técnica:

- I) Registro da empresa no Conselho de Engenharia e Agronomia (CREA) ou no Conselho de Arquitetura e Urbanismo (CAU) em que tiver sua sede e indicação do(s) responsável(is) técnico(s) da empresa devidamente válida;
- II) Comprovação de aptidão da empresa licitante: a comprovação de aptidão da empresa será feita por atestado(s)/certificado(s) fornecido(s) por pessoas jurídicas de direito público ou privado, onde conste que a empresa licitante executou ou esteja executando serviço(s) semelhante(s) ao objeto desta contratação com as seguintes características:
 - a. conter a indicação de execução de cercamento com gradil enrijecido em tela eletrosoldada com quantitativo, no mínimo, igual a 972,00 m² (400,00 metros lineares) de instalação de gradil, referente a 40% do item 4.1 da planilha quantitativa;
 - b. o(s) atestado(s)/certificado(s) deverá(ão) ser emitido(s) em papel timbrado da concedente, datado e assinado, devendo constar o local onde foi executado o serviço, a data de execução, as quantidade executadas e se o mesmo foi executado e concluído dentro do prazo previsto em contrato.
- III) Comprovação de capacidade técnico-profissional: comprovação do licitante de possuir em seu quadro permanente, na data prevista para entrega da proposta, profissional de nível superior ou outro devidamente reconhecido pela entidade competente, mediante apresentação de Certidão de Acervo Técnico (CAT) expedido pelo CREA/CAU, onde conste que o profissional executou ou esteja executando serviços semelhantes ao objeto desta contratação, com as seguintes características:
 - a. direção, supervisão, coordenação e/ou execução de cercamento com gradil enrijecido em tela eletrosoldada com quantidade no mínimo, igual a 972,00 m² (400,00 metros lineares), referente ao item II.a;
- IV) Vínculo empregatício: comprovação de vínculo empregatício com o profissional que apresentou acervo técnico para atender ao item anterior. A comprovação de vínculo profissional far-se-á mediante a apresentação de:
 - a. carteira de trabalho (CPTS) em que conste o licitante como contratante e o profissional como pertencente ao quadro permanente da empresa, contrato social do licitante em que conste o profissional como sócio, ata de eleição do diretor (sociedade anônima - caso o profissional ocupe tal posição na empresa licitante), contrato de prestação de serviços ou declaração de

contratação futura do profissional indicado, desde que acompanhada de declaração de anuência do profissional, vinculada a esta licitação;

- V) A contratação do profissional para atender ao item anterior não poderá ser por período de experiência ou por prazo explícito em contrato inferior ao cumprimento do prazo previsto para a execução dos serviços. Sendo que os profissionais indicados pelo licitante deverão participar da obra ou serviço objeto da licitação, admitindo-se a substituição por profissionais de experiência equivalente ou superior, desde que aprovada pela administração.
- VI) Atestado de visita técnica: atestado de visita técnica do(s) local(is) de prestação do(s) serviço(s) assinada por representante da SCPAR Porto de Imbituba S.A. ou Declaração de Renúncia à Visita Técnica.

VI.a) Para realização de visita técnica, agendar diretamente pelo telefone (48) 3355-8900 ou e-mail mauricio.tonial@portodeimbituba.com.br.

6.5.5 – Demais documentos de habilitação

6.5.5.1 – Declaração de Cumprimento de Requisitos de Habilitação, na forma do **Anexo III** ao Edital. A declaração deve estar **assinada** por representante legal da empresa, devidamente identificado, ou por procurador com poderes para emitir tal declaração. A Declaração de Cumprimento dos Requisitos de Habilitação contempla: a) Declaração de atendimento dos requisitos de habilitação; b) Declaração de confidencialidade; c) Declaração referente à inexistência de impedimento à contratação, nos termos do artigo 38 da Lei nº 13.303/16, e da Lei Estadual nº 16.493/14; d) Declaração de autenticidade de informações e documentos; e e) Declaração de atendimento à Política Anticorrupção.

6.5.5.2 - As microempresas ou empresas de pequeno porte que desejarem usufruir dos benefícios previstos na Lei Complementar nº 123/2006 deverão apresentar Certidão Simplificada expedida pela Junta Comercial do Estado ou declaração de enquadramento validada pela Junta Comercial.

6.5.5.2.1 - A comprovação de enquadramento como ME ou EPP poderá ser suprida mediante diligência no momento da sessão no portal do Simples Nacional, caso a empresa seja optante deste regime tributário.

6.5.6 - Disposições Gerais acerca dos Documentos de Habilitação

6.5.6.1 - As licitantes que, por sua natureza ou por força de lei, estiverem dispensadas da apresentação de determinados documentos de habilitação deverão apresentar declaração identificando a situação e citando os dispositivos legais que a isentam de tal obrigação.

6.5.6.2 - Os documentos requeridos, quando for o caso, deverão apresentar prazo de validade até a data limite fixada para a entrega dos envelopes. Não constando a vigência, será considerado o prazo de 90 (noventa) dias da data da emissão.

7 - DAS IMPUGNAÇÕES E DOS RECURSOS ADMINISTRATIVOS

7.1 - Qualquer pessoa poderá, no prazo de até 05 (cinco) dias úteis da data fixada para a realização da sessão pública, solicitar esclarecimentos, providências ou impugnar o edital, através do e-mail licitacoes@portodeimbituba.com.br.

7.1.1 - Na hipótese da SCPAR Porto de Imbituba não decidir a impugnação até a data fixada para a entrega das propostas, a licitação será adiada, convocando-se nova data para entrega das propostas com antecedência mínima de 2 (dois) dias úteis.

7.1.2 - Não serão conhecidos os pedidos de esclarecimentos e impugnações apresentados intempestivamente. As impugnações não serão conhecidas se subscritas por representante não habilitado legalmente ou não identificado.

7.1.3 - É de responsabilidade do licitante que apresentou documentos de pedido de esclarecimento ou de impugnação ao edital obter a confirmação de que houve o recebimento dos citados documentos por parte do(a) pregoeiro(a) da SCPAR Porto de Imbituba S.A. responsável por esta licitação.

7.1.4 - A não impugnação deste Edital e seus anexos, na forma e prazo previstos, implica a aceitação de todos os seus termos.

7.2 - A intenção de interpor recurso somente poderá ser promovida por Licitante, via sistema eletrônico em que ocorre o Pregão nas 24 (vinte e quatro) horas imediatamente posteriores ao ato de declaração do vencedor, quando lhe será concedido o prazo de 05 (cinco) dias úteis para apresentar as razões de recurso via e-mail ao Pregoeiro (licitacoes@portodeimbituba.com.br), ficando os demais licitantes intimados para, se assim o desejarem, apresentarem contrarrazões em igual prazo, que começará a contar do término do prazo do recorrente, sendo-lhes assegurada vista imediata dos elementos indispensáveis à defesa dos seus interesses.

7.2.1 - A falta de manifestação motivada do licitante quanto à intenção de recorrer, nos termos do inciso anterior, importará na decadência desse direito, ficando o pregoeiro autorizado a adjudicar o objeto ao licitante declarado vencedor;

7.2.2 - O acolhimento de recurso importará na invalidação apenas dos atos insuscetíveis de aproveitamento;

7.2.3 - Decididos os recursos e constatada a regularidade dos atos praticados, a autoridade competente, na forma deste edital, adjudicará o objeto e homologará o procedimento licitatório.

8 - DA ADJUDICAÇÃO E DA HOMOLOGAÇÃO

8.1 - Da sessão pública do Certame será lavrada Ata circunstanciada, com o registro das licitantes credenciadas, das propostas apresentadas na ordem de classificação, da análise dos documentos de habilitação e dos recursos interpostos, além de outros registros pertinentes.

8.2 - O procedimento de adjudicação será do Pregoeiro, se não houver recurso, ou, caso este tenha sido apresentado, da autoridade competente da SCPAR Porto de Imbituba S.A., que também procederá à homologação do certame.

9 - DA CONTRATAÇÃO

9.1 - A celebração dos contratos será formalizada com a SCPAR Porto de Imbituba S.A., consoante a minuta que constitui o Anexo VI deste Edital.

9.1.1 – Os contratos deverão ser assinados preferencialmente na forma digital.

9.1.1.1 – Para assinatura digital deverá ser utilizada a Certificação ICP-Brasil.

9.2 - Convocação para assinatura do contrato:

9.2.1 - A SCPAR Porto de Imbituba S.A. convocará a licitante vencedora, que terá o prazo de 3 (três) dias úteis, contados da data da convocação, para assinar o contrato.

9.2.2 - A licitante convocada poderá pedir prorrogação do prazo, por igual período, para assinatura do contrato, desde que formulada no curso do prazo inicial e alegado justo motivo, condicionado o atendimento do requerido à aceitação dos motivos pela Contratante.

9.2.3 - Transcorrido o prazo sem que o contrato seja assinado, a SCPAR Porto de Imbituba S.A. poderá, a seu critério, convocar as licitantes remanescentes, obedecida a ordem de classificação, para assinar contrato em idêntico prazo e nas mesmas condições da proposta da licitante vencedora.

9.3 - Havendo recusa injustificada por parte da licitante vencedora, de assinatura do contrato, aceitar ou retirar o instrumento equivalente dentro do prazo estabelecido pelo instrumento convocatório, a SCPAR Porto de Imbituba S.A. cominará multa à licitante no valor equivalente a 5% (cinco por cento) calculado sobre o valor estimado da contratação, sem prejuízo de outras sanções previstas na Lei nº 13.303/2016 e neste Edital.

9.4 - O contrato firmado poderá ser rescindido pela Contratante, a qualquer tempo, nas hipóteses previstas na Lei nº 13.303/2016 e na forma do Regulamento de Licitações e Contratos da SCPAR Porto de Imbituba S.A.

9.5 – Da rescisão contratual decorrerá o direito de a Contratante, incondicionadamente, reter os créditos relativos ao contrato até o limite do valor dos prejuízos causados ou em face ao cumprimento irregular do avençado, além das demais sanções estabelecidas neste Edital, no contrato e em lei, para a plena indenização do erário.

9.6 – As sanções e penalidades que poderão ser aplicadas à Contratante são as previstas na Lei nº 13.303/2016, no Regulamento de Licitações e Contratos da SCPAR Porto de Imbituba S.A e no contrato.

9.7 – Da execução do contrato:

9.7.1 – São partes integrantes do contrato, como se transcritos estivessem, os termos do presente Edital, seus anexos e quaisquer complementos, documentos, propostas e informações apresentados pela licitante vencedora e que deram suporte ao julgamento da licitação.

9.7.2 – Quaisquer atos ou ações praticadas por empregados, prepostos ou contratados da Contratada, que resultarem em qualquer espécie de dano ou prejuízo para a Administração Pública e/ou para terceiros, serão de exclusiva responsabilidade da Contratada.

9.7.3 – A licitante vencedora deverá manter, até o cumprimento final de sua obrigação, todas as condições de habilitação e qualificação exigidas na licitação, devendo comunicar imediatamente à Contratante qualquer alteração que possa comprometer o objeto contratado.

9.7.4 A fiscalização, aceitação e rejeição dos serviços prestados pelo Contratante atenderão ao que se encontra definido no Contrato e no Termo de Referência (Anexo I do Edital).

9.8 – Da alteração do contrato:

9.8.1 – O contrato poderá ser alterado, na forma e condições estabelecidas no artigo 81 da Lei nº 13.303/2016 e Regulamento de Licitações Contratos da SCPAR Porto de Imbituba.

9.9 – Dos prazos e da vigência do Contrato

9.9.1 - **Prazo de Vigência do Contrato:** O Contrato será de 12 (doze) meses, após assinatura do instrumento contratual, podendo ser renovado nos termos do Art. 71 da Lei 13.303/16 e Art. 140 do Regulamento de Licitações e Contratos da SCPAR Porto de Imbituba S.A.

9.9.2 - **Prazo de Execução dos Serviços:** Os produtos e serviços registrados deverão ser iiciados em até **05 (cinco) dias**, contados após o envio da “Autorização de Fornecimento” pela Contratante, devidamente expressa e documentada. Ressalta-se que o prazo deverá ser atendido sem atrasos, sujeito a multa contratual.

9.9.3 – **Prazo de Garantia:** Os Equipamentos deverão possuir Garantia de no mínimo **12 (doze) meses**, durante o prazo de garantia a empresa deverá atender eventual demanda no prazo de **05 (cinco) dias**, após notificação para enviar um novo produto, com as mesmas características exigidas e expressas.

9.11 – Do Reajuste do contrato:

9.11.1 – Havendo prorrogação do prazo do contrato o preço poderá ser reajustado na forma, prazo e condições previstos na legislação de regência, utilizando-se como índice de correção o Índice Nacional de Preços ao Consumidor (INPC) ou, em sua ausência, outro que vier a substituí-lo.

9.11.2 - A revisão dos preços poderá ser concedida, pelo Contratante, a partir da análise da solicitação que demonstre a alteração dos custos, a ser encaminhada pela Contratada à (ao) Contratante, nos termos do art. 81 da Lei Federal nº 13.303/2016.

9.12 - Dos direitos da Contratante:

9.12.1 - Ficam resguardados os direitos da SCPAR Porto de Imbituba S.A., em caso de rescisão administrativa, Lei nº 13.303/2016, na forma do Regulamento de Licitações e Contratos da SCPAR Porto de Imbituba S.A.

9.13 - Serão de responsabilidade da Contratada eventuais demandas judiciais, de qualquer natureza, contra ela ajuizadas, relacionadas ao presente Edital e à execução do Contrato.

10 – RECURSOS ORÇAMENTÁRIOS

10.1 – As despesas decorrentes da presente licitação correrão à conta dos recursos próprios da SCPAR Porto de Imbituba S.A. conforme seu Orçamento Anual aprovado pelo Conselho de Administração desta Companhia.

11 – DO PAGAMENTO DAS DESPESAS

11.1 – O pagamento será:

11.1.1 – liberado após o serviço realizado, listado em cada Autorização de Serviços.

11.1.2 – efetuado em até 15 (quinze) dias após apresentação da Nota Fiscal/Fatura correspondente ao serviço efetivamente realizado, verificado e aceito pela SCPAR Porto de Imbituba S.A. A nota fiscal somente poderá ser emitida após autorização prévia e expressa da SCPAR Porto de Imbituba S.A.;

11.1.3 - liberado mediante a apresentação da comprovação de regularidade fiscal nos órgãos constantes no item 6.5.2;

11.1.4 - efetuado através de boleto bancário

11.2 – nenhum pagamento será feito à Contratada se pendente de pagamento/cumprimento qualquer sanção/multa que lhe tenha sido imposta;

11.3 – Vencido o prazo estabelecido e não efetuado o pagamento, os valores serão corrigidos com base nos mesmos critérios adotados para a atualização das obrigações tributárias, em observância ao que dispõe o artigo 117 da Constituição Estadual e o artigo 125, inciso IV, do Regulamento de Licitações e Contratos da SCPAR Porto de Imbituba.

11.4 – Caso no dia do pagamento não haja expediente na SCPAR Porto de Imbituba S.A, aquele será efetuado no primeiro dia útil subsequente;

11.5 – Caso o serviço prestado seja recusado ou a correspondente Nota Fiscal apresente incorreção, o prazo do pagamento será contado a partir da data de regularização da entrega ou do documento fiscal, a depender do evento;

11.6 – No pagamento fica autorizada a retenção dos tributos devidos na forma da legislação vigente.

12 - DA GARANTIA CONTRATUAL

12.1 – Em até 5 (cinco) dias úteis, contados da data de assinatura do contrato, a licitante vencedora deverá prestar garantia correspondente a 5% (cinco por cento) sobre o valor global da contratação, em conformidade e em uma das modalidades previstas no art. 70 da Lei Federal 13.303/2016.

12.2 - Se a adjudicatária optar pela modalidade seguro-garantia, das condições especiais da respectiva apólice deverá constar disposição expressa, estipulando a responsabilidade da Seguradora pelo pagamento dos valores relativos a multas de quaisquer espécies, aplicadas à tomadora dos seguros.

12.3 - A garantia prestada será restituída (e/ou liberada) após o cumprimento integral de todas as obrigações contratuais e, quando em dinheiro, será atualizada monetariamente, conforme dispõe o §4º do art. 70 da Lei federal no 13.303/2016.

12.4 - A não prestação de garantia equivale à recusa injustificada para a contratação, caracterizando descumprimento total da obrigação assumida, ficando a adjudicatária sujeita às penalidades legalmente estabelecidas, inclusive multa, conforme legislação vigente.

13 – DAS OBRIGAÇÕES DAS PARTES

DA CONTRATADA:

- a) atender a todas as solicitações de contratação efetuadas durante a vigência do Contrato;
- b) manter todas as condições de habilitação e qualificações exigidas no Edital de Pregão Eletrônico nº 056/2021;
- c) assumir a responsabilidade pelos encargos sociais e outros, pertinentes à execução dos serviços, bem como taxas, impostos, fretes e demais despesas, diretas e indiretas, incidentes sobre o(s) mesmo(s);
- d) responsabilizar-se por todas e quaisquer despesas, inclusive despesa de natureza previdenciária, fiscal, trabalhista ou civil, bem como emolumentos, ônus ou encargos de qualquer espécie e origem, pertinentes à execução do objeto do Contrato;
- e) reparar, corrigir, remover, reconstruir ou substituir, às suas expensas, no total ou em parte, o objeto do contrato em que se verificarem vícios, defeitos ou incorreções resultantes da execução ou de materiais empregados, e responderá por danos causados diretamente a terceiros ou à empresa pública ou sociedade de economia mista, independentemente da comprovação de sua culpa ou dolo na execução do contrato;
- f) submeter-se à fiscalização por parte do Contratante;
- g) obter e manter, durante todo o prazo de vigência do contrato, todas as autorizações, alvarás e licenças, seja de que natureza forem, porventura exigidas para a o cumprimento do objeto licitado;
- h) cumprir com exatidão todos os termos e condições fixados pelo Termo de Referência – Anexo I ao Edital de Pregão Eletrônico nº 056/2021.
- i) designar 01 (um) preposto como responsável pelo Contrato firmado com a Contratante, para participar de eventuais reuniões e ser o interlocutor do Contratado, zelando pelo fiel cumprimento das obrigações previstas neste Instrumento.
- j) comunicar obrigatória e previamente à Contratante, por carta e/ou e-mail, o recebimento de qualquer determinação, inclusive as provenientes de decisões ou sentenças judiciais, que implique débito ou bloqueio na conta corrente e/ou conta salário, na qual o beneficiário recebe o crédito do Contratante.

k) A CONTRATADA não poderá subcontratar, ceder ou transferir, totalmente, o objeto deste Edital. A CONTRATADA só poderá subcontratar serviços acessórios, que não constituam o escopo principal do objeto, ao percentual máximo de 25% (vinte e cinco por cento) do total dos valores contratados, e com autorização prévia e formal por escrito da CONTRATANTE. Entende-se como escopo principal os serviços de instalação e execução de cercamento e concertinas representados pelos itens 2, 3, 4, 5 e 6 da Planilha Orçamentária. Todavia, será mantida a inteira e direta responsabilidade da Contratada perante a SCPAR Porto de Imbituba S.A., independente da opção pela subcontratação. É vedada a subcontratação de empresa ou consórcio que tenha participado do procedimento licitatório do qual se originou a contratação ou participado direta ou indiretamente, da elaboração de projeto básico ou executivo.

l) A Contratada deverá cadastrar-se no Sistema de Acesso ao Porto de Imbituba (SAPI) assim que cientificar-se da assinatura do contrato. No caso de serviços que gerem subcontratação, a Contratada deverá garantir que todas as subcontratadas também façam o cadastro no SAPI, anexando no sistema o contrato de prestação de serviço com a Contratada.

m) Apresentar para emissão das credenciais permanentes, no prazo determinado pela contratante, os seguintes documentos:

Para cadastro da empresa:

- Cópia do contrato social atual (No caso de empresário individual, deve-se apresentar cópia do requerimento de empresário)
- Cópia do cartão do CNPJ atual
- Cópia do alvará de funcionamento atual

Para cadastro dos funcionários:

- Comprovante de vínculo empregatício (Cópia da ficha de registro de empregado ou cópia das páginas de foto, qualificação civil e contrato da CTPS física, se possuir)
- Documento de identificação com foto
- Certidões de antecedentes civil e criminal de primeira instância (pode ser emitida eletronicamente em <https://www.tjsc.jus.br/web/judicial/certidoes>)
- Certidão de antecedentes federal (pode ser emitida eletronicamente em <https://servicos.dpf.gov.br/antecedentes-criminais/certidao>)
- Cópia da carteira de vacinação, comprovando aplicação de vacina contra febre amarela
- Certidão informando o tipo sanguíneo e fator RH
- Planilha de solicitação de acesso fornecida pela unidade de segurança, preenchida com as informações requeridas.

Para empresas subcontratadas:

- Todos os documentos já mencionados para cadastro de empresa
- Cópia do contrato de prestação de serviço com a empresa ganhadora da licitação
- Todos os funcionários da subcontratada deverão apresentar documentação, inclusive o vínculo empregatício com a subcontratada.

DA CONTRATANTE:

- a) emitir Contrato do(s) objeto(s) licitado(s);

- b) comunicar à Contratada toda e qualquer ocorrência relacionada com a execução do(s) serviço(s);
- c) pagar à Contratada o preço ajustado, de acordo com a forma de pagamento estipulada no Edital de Pregão Eletrônico nº 056/2021;
- d) rejeitar, no todo ou em parte, o(s) serviço(s) entregue(s) pela Contratada fora das especificações do edital;
- e) fiscalizar e acompanhar a execução do Contrato, segundo seu interesse, sob os aspectos qualitativos e quantitativos, relatando irregularidades, quando for o caso;
- f) aplicar as sanções administrativas, quando se fizerem necessárias;
- g) prestar as informações e os esclarecimentos que venham a ser solicitados pela Contratada.

14 – DAS SANÇÕES E PENALIDADES

As empresas que não cumprirem as normas de licitação e as obrigações contratuais assumidas estarão sujeitas às sanções e penalidades estabelecidas na Lei Federal nº 13.303/2016 e Regulamento de Licitações e Contratos da SCPAR Porto de Imbituba S.A., quais sejam:

I – Advertência.

II – Multa:

- a) 5% do valor máximo estabelecido para a licitação, em decorrência da interposição de recursos meramente procrastinatórios;
- b) 5% do valor máximo estabelecido para a licitação, em decorrência da não regularização da documentação de habilitação, nos termos do artigo 80, §5º, do Regulamento de Licitações e Contratos da SCPAR Porto de Imbituba S.A.;
- c) 5% do valor máximo estabelecido para a licitação, pela recusa em assinar o contrato, aceitar ou retirar o instrumento equivalente, dentro do prazo estabelecido pelo instrumento convocatório;
- d) 5% do valor máximo estabelecido para a licitação, no caso de atraso na entrega da garantia contratual, quando exigida;
- e) 10% do valor correspondente à parcela não executada ou do saldo remanescente do contrato, nos demais casos de atraso;
- f) 20% sobre o valor da parcela não executada ou do saldo remanescente do contrato, no caso de inexecução parcial;
- g) 30% sobre o valor da parcela não executada ou do saldo remanescente do contrato, no caso de inexecução total.

III – Suspensão temporária de participação em licitação e impedimento de contratar com a SCPAR Porto de Imbituba S.A., pelo prazo de até 2 (dois) anos;

§1º As penalidades aplicadas serão registradas no cadastro da Licitante/Contratada.

§2º Nenhum pagamento será realizado à Contratada enquanto pendente de liquidação qualquer obrigação financeira que lhe for imposta em virtude de penalidade ou inadimplência contratual.

§3º O pagamento de multa contratual não afasta o dever de indenizar o prejuízo a ela excedente suportado pela SCPAR Porto de Imbituba S.A.

15 – DA POLÍTICA ANTICORRUPÇÃO

As Partes, por seus agentes públicos ou por seus sócios, acionistas, administradores e colaboradores:

I – Declaram que têm conhecimento das normas previstas na legislação, entre as quais nas Leis nºs 8.429/1992 e 12.846/2013, seus regulamentos e eventuais outras aplicáveis;

II – Comprometem-se em não adotar práticas ou procedimentos que se enquadrem nas hipóteses previstas nas leis e regulamentos mencionados no inciso I deste artigo e se comprometem em exigir o mesmo pelos terceiros por elas contratados;

III – Comprometem-se em notificar à Controladoria-Geral do Estado qualquer irregularidade que tiverem conhecimento acerca da execução do contrato;

IV – Declaram que têm ciência que a violação de qualquer das obrigações previstas na Instrução Normativa CGE/SEA nº 01/2020 (Publicada no Diário Oficial do Estado de Santa Catarina de 02/04/2020 - Edição nº 21.236), além de outras, é causa para a rescisão unilateral do contrato, sem prejuízo da cobrança das perdas e danos, inclusive danos potenciais, causados à parte inocente e das multas pactuadas.

16 – DAS DISPOSIÇÕES FINAIS

16.1 – É facultado ao Pregoeiro ou à autoridade superior, em qualquer fase desta licitação, promover diligência destinada a esclarecer ou complementar a instrução do processo licitatório, vedada a inclusão posterior de documento ou informação que deveria constar originalmente da proposta.

16.2 – Na apreciação dos documentos e no julgamento das propostas, o Pregoeiro poderá relevar omissões nitidamente formais, sanáveis em prazo determinado, desde que restarem intocados a lisura e o caráter competitivo do procedimento licitatório.

16.3 – A SCPAR Porto de Imbituba S.A. poderá revogar a presente licitação por razões de interesse público decorrente de fato superveniente devidamente comprovado, pertinente e suficiente para justificar o ato, ou anulá-la por ilegalidade, de ofício ou por provocação de terceiros, mediante parecer escrito e devidamente fundamentado.

16.4 - O licitante é responsável pela fidelidade e legitimidade das informações prestadas e dos documentos apresentados em qualquer fase da Licitação. Na hipótese de se constatar a imprecisão ou falsidade das informações e/ou dos documentos apresentados pelo licitante, poderá a SCPAR Porto de Imbituba S.A., a qualquer tempo, desclassificá-lo ou rescindir o Contrato subscrito, ficando sujeito às penalidades cabíveis.

16.5 - Na contagem dos prazos estabelecidos neste Edital e em seus Anexos observar-se-á o que segue:

I. excluir-se-á o dia do início e incluir-se-á o do vencimento;

II. os prazos somente serão iniciados e vencidos em dias de expediente na SCPAR Porto de Imbituba S.A.

16.6 - Na ocorrência de qualquer fato superveniente ou na hipótese de caso fortuito ou de força maior será observado o seguinte:

I. se o fato impedir a realização de sessão pública na data marcada, a referida sessão será adiada;

II. os prazos que estiverem em curso serão suspensos, voltando a correr assim que a situação estiver normalizada.

16.7 - Os atos da licitação serão divulgados aos interessados no endereço eletrônico www.portodeimbituba.com.br.

16.8 – Informações e esclarecimentos sobre a presente licitação serão prestadas pelo Pregoeiro na Sede da SCPAR Porto de Imbituba S.A., Av. Presidente Vargas, 100 - Centro - Imbituba - SC - 88780-000, de segunda à sexta-feira, durante o horário de expediente – das 8h às 12h e 13:30h às 17:30h, ou pelo e-mail licitacoes@portodeimbituba.com.br.

16.9 – Cópia deste Edital e seus anexos poderão ser obtidos pelos interessados nos endereços eletrônicos www.portodeimbituba.com.br e www.licitacoes-e.com.br, ou ainda, na sede da SCPAR Porto de Imbituba S.A., no endereço e horários mencionados no item anterior.

16.10 – A SCPAR Porto de Imbituba S.A. não se responsabiliza pelo conteúdo e autenticidade de cópias deste Edital, senão aquelas obtidas nos meios legais de divulgação, ou sua cópia fiel.

16.11 – Fica eleito o foro da Comarca de Imbituba, para apreciação judicial de quaisquer questões resultantes deste procedimento licitatório.

Imbituba, *data da assinatura digital*.

Assinado digitalmente

Fábio dos Santos Riera
Diretor Presidente
SCP PAR Porto de Imbituba S.A.

ANEXO I

PROJETO BÁSICO

CONTRATAÇÃO DE EMPRESA PARA EXECUÇÃO DE SERVIÇOS, SOB DEMANDA, DE REMOÇÃO E INSTALAÇÃO DE CERCAMENTO DE SEGURANÇA PARA O PORTO DE IMBITUBA

1. IDENTIFICAÇÃO DO OBJETO;

O Projeto Básico objetiva determinar os critérios para execução de serviços, sob demanda, de **remoção e instalação de cercamento de segurança para o Porto de Imbituba**, por meio de empresa no fornecimento e instalação de cerca, tipo gradil enrijecido em tela eletrosoldada revestida em PVC ou pintura dupla de Poliéster, galvanizada a quente, resistente ao ambiente marítimo, no mesmo padrão já instalado para o perímetro de segurança do Porto de Imbituba e demais áreas internas.

2. QUANTIDADE E ESPECIFICAÇÕES DO OBJETO;

O escopo deste Projeto Básico prevê alinhar os padrões de serviços a serem apresentados na proposta de execução dos serviços solicitados, visando à remoção, fornecimento e instalação de novo cercamento de segurança com padrões de qualidade para atender as especificações deste Projeto Básico.

Qualquer dúvida na interpretação de desenhos, de detalhes ou de itens descritos, deverá ser imediatamente esclarecida com a Comissão Fiscalizadora da obra.

2.1 ESCAVAÇÃO

2.1.1 Escavação manual de vala com profundidade menor ou igual a 1,30 m: nos trechos de cerca, deverá ser feito a escavação manualmente das valas, com dimensões de 30 cm de profundidade por 20 cm de largura, e das estacas, com dimensões de profundidade igual a 75 cm e diâmetro de 20 cm, nos 500,00 metros de comprimento de cerca, que somam 90,00 m³.

2.1.2 Escavação mecanizada de vala com prof. até 1,5 m (média entre montante e jusante/uma composição por trecho), com retroescavadeira (0,26 m³ / 88 HP), larg. menor que 0,8 m, em solo de 1a categoria, em locais com alto nível de interferência. af 02/2021: especialmente para este item, a empresa deverá fazer a limpeza e a escavação do terreno utilizando retroescavadeira para, na sequência, realizar o cercamento da área.

A área a ser cercada está apresentada no conjunto de imagens a seguir (Figura 01) devendo apresentar dimensões das valas iguais a 30 cm de profundidade por 20 cm de largura, e das estacas, com dimensões de profundidade igual a 75 cm e diâmetro de 20 cm, nos 500,00 metros de comprimento de cerca, que somam 90,00 m³.

Figura 01 – Área para ser executado o cercamento



Salientamos que os materiais removidos deverão ter a correta destinação final de acordo com os parâmetros ambientais, devendo a **empresa apresentar a comprovação de destinação final adequada de todo o entulho removido, não sendo permitido o seu reaproveitamento para qualquer fim**, conforme item 2.7.3 deste Termo de Referência.

2.2 VIGA BALDRAME

2.2.1 Fabricação, montagem e desmontagem de fôrma para viga baldrame, em madeira serrada, e = 25 mm, 4 utilizações: por todo o perímetro estimado de 1.000,00 metros de comprimento, será executada uma viga baldrame de dimensões de 20 cm x 30 cm, sendo construída em concreto armado com fck = 20,00 MPa, e armadura corrida composta por 4 ferros CA-50 Ø 8 mm e estribos CA-60 Ø 5 mm a cada 12 cm. Desta forma, estão sendo previstos 600,00 m² de forma de tábua, em madeira serrada, para execução de viga baldrame, conforme características descritas anteriormente.

2.2.2 Armação de bloco, viga baldrame e sapata utilizando aço CA-60 de 5 mm – montagem: por todo o perímetro estimado de 1.000,00 metros de comprimento, será executada uma viga baldrame de dimensões de 20 cm x 30 cm, sendo construída em concreto armado com fck = 20,00 MPa, e armadura corrida composta por 4 ferros CA-50 Ø 8 mm e estribos CA-60 Ø 5 mm a cada 12 cm. Desta forma, estão sendo previstos 1285,00 kg de aço CA-60 de 5,0 mm, para execução dos estribos da viga

baldrame, conforme características descritas anteriormente. O quantitativo de peso do aço foi calculado conforme a figura 02.

Figura 02 – Quantitativo de peso do aço

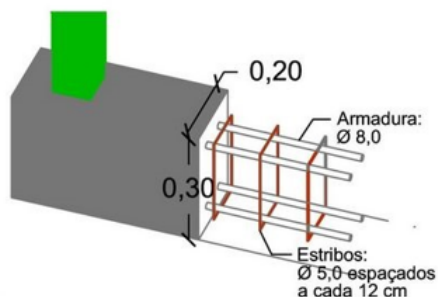

$$\text{Peso Total de Aço} = \text{Peso de Aço Linear} \times \text{Número de Estribos} \times \text{Comprimento do Estribo}$$

$$\text{Peso Total de Aço} = 0,154 \frac{\text{kg}}{\text{m}} \times 8333,33 \times 1\text{m}$$

2.2.3 Armação de bloco, viga baldrame ou sapata utilizando aço CA-50 de 8 mm – montagem:

por todo o perímetro estimado de 1.000,00 metros de comprimento, será executada uma viga baldrame de dimensões de 20 cm x 30 cm, sendo construída em concreto armado com fck = 20,00 MPa, e armadura corrida composta por 4 ferros CA-50 Ø 8 mm e estribos CA-60 Ø 5 mm a cada 12 cm. Desta forma, estão sendo previstos 1.600,00 kg de aço CA-50 de 8,0 mm, para execução de viga baldrame, conforme características descritas anteriormente. O quantitativo de peso do aço foi calculado conforme a figura 03 a seguir.

Figura 03 – Quantitativo de peso do aço

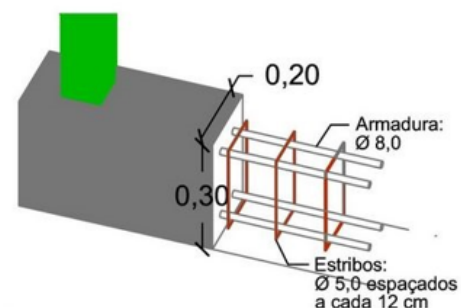

$$\text{Peso Total de Aço} = \text{Peso de Aço Linear} \times \text{Comprimento Total de Aço}$$

$$\text{Peso Total de Aço} = 0,395 \frac{\text{kg}}{\text{m}} \times 4000\text{m}$$

2.2.4 Concretagem de blocos de coroamento e vigas baldramas, fck 20 MPa, com uso de bomba, lançamento, adensamento e acabamento: concreto convencional, fck 20,00 MPa, incluso transporte, lançamento, adensamento e acabamento, para concretagem das vigas baldrame do cercamento. Desta forma, estão sendo previstos 60,00 m³ para concretagem, conforme características descritas anteriormente.

2.3 ESTACAS (h = 0,75 m)

2.3.1 Estaca broca de concreto, diâmetro de 20 cm, profundidade de até 3 m, escavação manual com trado concha, não armada: as estacas de concreto armado estão sendo locadas abaixo de cada poste de sustentação do gradil, com uma distância de 1,25 metros entre eles, totalizando, aproximadamente, 600,00 metros lineares de perfuração, com 0,75 metros de altura e 20 cm de diâmetro.

Este item contempla o fornecimento, o corte e a dobra de aço CA-50 com diâmetro de 10,00 mm e o fornecimento de concreto com resistência de 20 MPa.

2.4 FORNECIMENTO E INSTALAÇÃO DO GRADIL

2.4.1 Fornecimento e instalação de gradil enrijecido em tela eletrosoldada, malha 5x20 cm, altura de 243 cm e largura de 250 cm, fixada em montante metálico com altura 300cm, engastado na viga baldrame: por todo o perímetro estimado de 1.000,00 metros de comprimento (ou 2.430,00 m²), na sequência da concretagem, deverá ser feita a fixação dos montantes metálicos de 3,00 m de altura, galvanizados a quente, com revestimento PVC ou pintura dupla de Poliéster, na cor verde, com seção retangular de 4x6 cm, vedado com tampa plástica, com 7 fixadores para fixação, chumbados diretamente na viga, e a colocação de gradis enrijecidos em tela eletrosoldada, revestida com PVC ou pintura dupla de Poliéster, na cor verde, resistente às intempéries marítimas, de malha 5x20 cm, com altura 2,43 m, com diâmetro do fio de no mínimo 4,5 mm sem revestimento e de no mínimo 5,0 mm com revestimento.

Observações:

- Na conclusão da instalação, a altura final da barreira perimetral, tomando como nível a superfície do solo e o término do gradil, deve ser no mínimo de 2,50 m de altura, seguindo o padrão do novo cercamento instalado.
- A Figura 04 apresenta detalhes construtivos para o projeto licitado, tais como módulo de implantação da cerca sem concertina, gradil, detalhamento da viga baldrame e estaca.

Figura 04 – Detalhes construtivos do cercamento

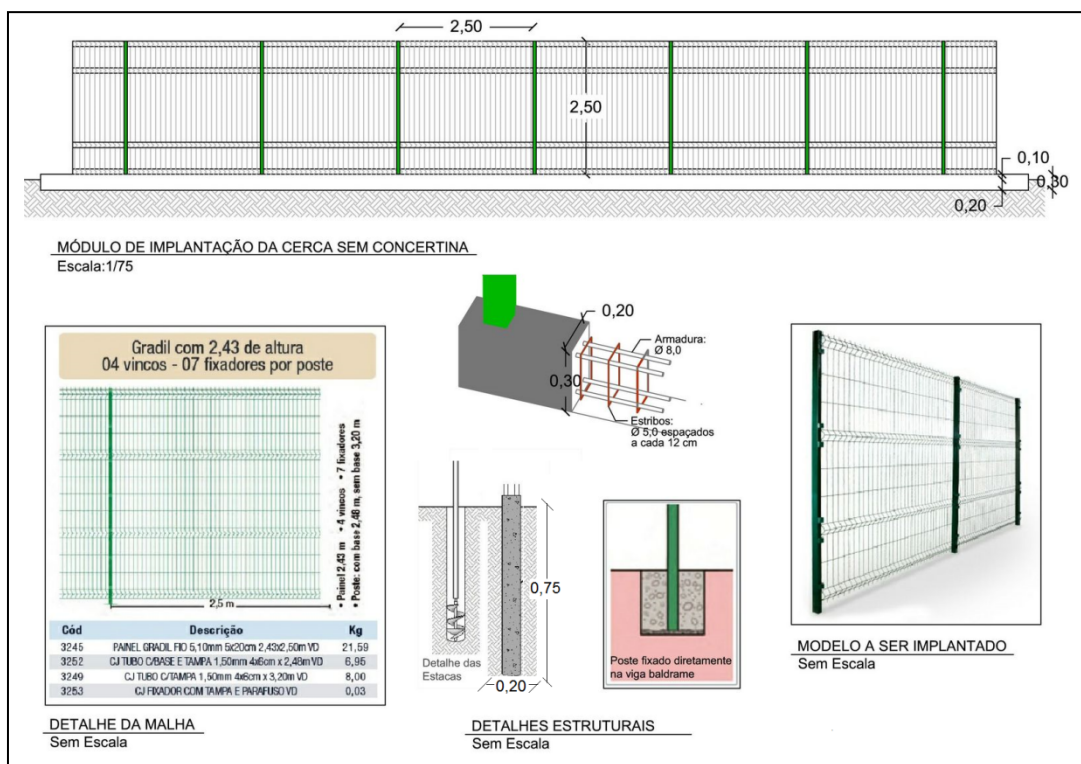

2.4.2 Portão com tela eletrosoldada, revestida com PVC ou pintura dupla de Poliéster, galvanizada a quente, resistente ao ambiente marítimo, na cor verde, com acessórios e fixado: para permitir o acesso às diversas edificações dentro da área portuária, será necessário a instalação de portões com tela eletrosoldada, dotados de acessórios e fixado.

As dimensões dos portões poderão ser de (1,00 x 2,73) m, (4,00 x 2,73) m, (6,00 x 2,73) m de acordo com o modelo apresentado nas Figuras 05 a 07. A Fiscalização poderá exigir outras dimensões a seu critério. A metragem total de portão considerada neste item é de 220,00 m².

Figura 05 – Modelo de portão a ser instalado (1,00 x 2,73 m)



Figura 06 – Modelo de portão a ser instalado (4,00 x 2.73 m)



Figura 07 – Modelo de portão a ser instalado (6,00 x 2,73 m)



2.4.3 Portão de correr com tela eletrosoldada, revestida com PVC ou pintura dupla de Poliéster, galvanizada a quente, resistente ao ambiente marítimo, na cor verde, com acessórios e fixado: para permitir o acesso às diversas edificações dentro da área portuária, será necessária a instalação de portões de correr com tela eletrosoldada, dotados de acessórios e fixado.

As dimensões dos portões, por exemplo, poderão ser de (4,00 x 2,73) m ou (5,00 x 2,73) m. A Fiscalização poderá exigir outras dimensões a seu critério. A metragem total de portão de correr considerada neste item é de 110,00 m².

2.4.4 Remoção e instalação de Montantes (Postes) metálicos de 3,00 m de altura, galvanizados a quente, parafusados no concreto para substituição dos existentes: a empresa deverá substituir os postes metálicos solicitados pela Fiscalização na quantidade estimada de 300,00 unidades. Para isso, deverá remover e instalar os montantes (postes) metálicos de 3,00 m de altura, galvanizados a quente, com revestimento PVC ou pintura dupla de Poliéster, na cor verde, com seção retangular de 4 x 6 cm, vedado com tampa plástica, com 7 fixadores para fixação. Os novos postes deverão ser parafusados no concreto (vigamento) já existente. Os parafusos deverão ser em aço inox. A figura 08 mostra dois montantes, sendo o primeiro recém instalado e o segundo, sofrendo oxidação.

Figura 08 – Detalhe dos montantes (Novo e danificado)



2.5 DEMOLIÇÃO DE CERCAMENTO

2.5.1 Remoção de cerca e mourões de madeira ou concreto, sem reaproveitamento do material (exclusivo destinação): nos locais onde serão instalados o novo cercamento, deverá ser feita a remoção de cerca metálica e a remoção de mourões de madeira ou concreto, sem reaproveitamento de material. Para isso, estão sendo considerados 1.000,00 metros lineares de remoção de cerca metálica e mourões de madeira ou concreto.

2.6 CONCERTINA

2.6.1 Fornecimento e instalação de concertina - Barreira de proteção perimetral, fabricada em chapa galvanizada com alma de aço, pintada em epóxi na cor verde, resistente ao ambiente marítimo: A concertina deverá ser devidamente instalada de acordo com a necessidade da autoridade portuária, tanto nos segmentos de cerca quanto nos muros já existentes, sendo estimados 1.000,00 metros lineares. A concertina deverá ter diâmetro de no mínimo 45 cm, formada por arame espiralado equipado com lâminas cortantes. Deverá possuir abertura de, no mínimo, 25 cm entre as espirais instaladas. O arame interno de alma da concertina deverá ser de, no mínimo, 2,76 mm (BWG 12) galvanizado.

As concertinas deverão fornecer condições apropriadas de funcionamento como barreira de proteção perimetral, fabricada em chapa galvanizada com alma de aço, pintada em epóxi na cor verde, resistente ao ambiente marítimo, conforme modelo já instalado no Porto de Imbituba (Figura 09). Vale ressaltar os cuidados necessários durante a instalação em função do alto poder de corte das lâminas.

Não será permitida a instalação por meio de solda, devendo ocorrer a fixação através de hastes aparafusadas nos postes do gradil ou na superfície dos muros, espaçados a cada 2,50 m.

Não será necessário instalar placas de advertência / placas de aviso nas concertinas.

As concertinas deverão ser instaladas em gradis que possuem postes com espera de concertina, conforme figura 10, ou diretamente no gradil, sem postes com espera, conforme modelo apresentado na Figura 11.

Figura 09 – Concertinas instaladas na SCPAR Porto de Imbituba



Figura 10 – Modelo de instalação de Concertina com espera



Figura 11 – Modelo de instalação de Concertina sem espera



2.7 SERVIÇOS DIVERSOS

2.7.1 Aluguel container / escritório, incluso instalação elétrica, largura = 2,20 m, comprimento = 6,20 m, altura = 2,50 m, chapa aço com nervura trapezoidal, forro com isolamento termo acústico, chassis reforçados, piso compensado naval, exceto transporte/carga/descarga: para armazenamento de materiais, deverá ser disponibilizado um container, conforme as características descritas neste item. A contratante disponibilizará uma área para a instalação durante a vigência do contrato. É vedada a opção de barraco de obra para este item.

O aluguel de container está de acordo com a vigência do contrato, logo, estão sendo considerados 12 meses de locação.

2.7.2 Tapume de chapa de madeira compensada, e = 6 mm, com pintura a cal e reaproveitamento de 2x: deverão ser colocados tapumes de chapa de madeira compensada, com espessura de 6 mm, com altura de 2,20 metros, em toda a extensão considerada para fazer o devido isolamento da área e para permitir acesso de apenas pessoas autorizadas durante a obra. Ressalta-se que não será permitido deixar os locais desprovido de cerca durante a execução dos serviços previstos. Os trechos serão demolidos em lotes e imediatamente substituídos pelo novo modelo a ser implantado. A quantidade prevista de tapume é de 300,00 m².

2.7.3 Carga mecanizada em caçamba de resíduos e entulhos de obra, incluso transporte e destinação de resíduos: resíduos provenientes do serviço de remoção e instalação do novo cercamento deverão ser depositados em caminhão basculante, totalizando 300,00 m³. O entulho deverá ser retirado, transportado e destinado a um local apropriado para o recolhimento de resíduos da construção civil.

Salientamos que os materiais deverão ter a correta destinação final de acordo com os parâmetros ambientais, devendo a **empresa apresentar a comprovação de destinação final adequada de todo o entulho removido, não sendo permitido o seu reaproveitamento para qualquer fim.**

3. LOCAL DE ENTREGA/FORNECIMENTO DO OBJETO;

A execução dos serviços, sob demanda, de remoção e instalação de cercamento de segurança no Porto de Imbituba será realizada em todas as áreas terrestres abrangidas pelo Porto de Imbituba, conforme contorno apresentado na Figura 12 a seguir.

Figura 12 – Área para execução de cercamento



4. DOCUMENTOS EXIGÍVEIS, CONFORME REGRAS DA ABNT E LEGISLAÇÃO VIGENTE;

A execução dos serviços pela empresa contratada deverá seguir rigorosamente as especificações e os detalhes que seguem neste Projeto Básico, bem como demais instruções fornecidas pela empresa contratante. As principais normas da Associação Brasileira de Normas Técnicas (ABNT) a serem observadas seguem abaixo:

- a) ABNT NBR 12284:1991 – Áreas de vivência em canteiro de obras – Procedimento;
- b) ABNT NBR 12655:2015 Versão Corrigida 2015 – Concreto de Cimento Portland – Preparo, controle, recebimento e aceitação – Procedimento;
- c) ABNT NBR 14931:2004 – Execução de estruturas de concreto – Procedimento;
- d) ABNT NBR 6118:2014 Versão Corrigida 2014 – Projeto de estruturas de concreto – Procedimento;
- e) ABNT NBR 6122:2010 – Projeto e execução de fundações – Procedimento;
- f) ABNT NBR NM 67:1998 - Concreto - Determinação da consistência pelo abatimento do tronco de cone;
- g) NR 18 – Condições e ambiente de trabalho na indústria da construção;
- h) NR 33 – Segurança e saúde nos trabalhos em espaços confinados;
- i) NR 35 – Trabalho em altura.

As obras deverão ser executadas conforme as normas e condições presentes neste Projeto Básico de Engenharia, devendo ainda serem cumpridas as normas relativas ao Meio Ambiente e à Saúde e Segurança no Trabalho, cabendo à empresa contratada a responsabilidade final pela correta execução dos serviços.

DESTINAÇÃO DE RESÍDUOS DA OBRA

A contratada deverá apresentar um Plano de Gerenciamento de Resíduos Sólidos (PGRS) compreendendo coleta, armazenamento temporário, transporte e destinação final em atendimento aos requisitos legais impostos a área portuária e gestão de resíduos quais sejam: todas as resoluções CONAMA, em especial a CONAMA 307/2002 e 448/2012, que tratam sobre gestão de resíduos da Construção Civil, resoluções CONSEMA e resolução RDC 56/2008. O prazo para apresentação deste documento será de 30 dias contados a partir da assinatura do contrato.

Os locais de trabalho devem ser mantidos limpos e organizados, todos os resíduos produzidos durante a execução dos serviços devem ser adequadamente coletados e transportados à medida em que forem sendo gerados. Os resíduos gerados devem ser segregados conforme sua classe, armazenados em recipientes adequados e devidamente identificados, sendo então destinados para local devidamente licenciado pelos órgãos ambientais competentes.

A contratada deverá apresentar relatório mensal de gestão de resíduos sólidos, contendo no mínimo: quantificação dos resíduos gerados de acordo com sua classe, Manifesto de Transporte de Resíduos (MTR) referentes aos resíduos gerados no mês, licenças ambientais das empresas que realizaram a coleta, transporte e destinação final dos resíduos e certificados de destinação final dos resíduos.

DA SEGURANÇA E SAÚDE NO TRABALHO

A contratada deverá cumprir as normas regulamentadoras de segurança e saúde do trabalho emanadas pelo Ministério do Trabalho e Emprego – MTE e também os requisitos de Saúde e Segurança Ocupacional da SCPAR Porto de Imbituba. Deverá entregar documentação relativa à saúde de segurança no trabalho, devidamente atualizada, conforme quadro abaixo, e outras que vierem a ser solicitadas devido à natureza e riscos dos trabalhos a serem realizados.

Garantir que todos os empregados possuam treinamento, capacitação, habilitação e autorização de acordo com a atividade a ser realizada nas dependências do Porto. Para os trabalhos com máquinas e equipamentos, além dos documentos conforme quadros 5 e 6, deverá o operador, durante a execução dos serviços, portar cartão de identificação, contendo nome, função, fotografia e nome da máquina que está capacitado a operar. O cartão deverá ser mantido em local visível e ser renovado com periodicidade máxima de 1 ano mediante exame médico (ASO).

Fornecer todos os Equipamentos de Proteção Individual (EPI) e coletiva (EPC) necessários e compatíveis com o risco existente em cada serviço contratado, não permitindo que nenhum de seus empregados ou subcontratados executem qualquer tarefa sem a utilização destes equipamentos, responsabilizando-se por qualquer infração referente às normas pertinentes à segurança do trabalho. Os EPIs devem estar em perfeito estado de conservação, possuir Certificado de aprovação (CA) dentro da validade e os empregados devem estar treinados quanto ao seu uso.

Os funcionários da empresa contratada deverão estar devidamente identificados (crachá/uniforme) e equipados (EPI, ferramentas, máquinas e equipamentos) de acordo com a natureza dos riscos característicos da atividade a desempenhar dentro das dependências do Porto. As máquinas e equipamentos devem estar em boas condições de funcionamento e segurança.

As obras ou serviços que estejam em andamento nas instalações da SCPAR devem estar claramente sinalizadas e isoladas conforme necessário através da utilização de barreiras e tapumes, placas de avisos e outros dispositivos de isolamento e sinalização.

No caso de ocorrência de acidente de trabalho ou trajeto e doenças ocupacionais com trabalhadores da contratada ou subcontratada, a empresa contratada deverá comunicar imediatamente o requerente ou fiscal do contrato e o setor de SSMA da SCPAR, encaminhando, no primeiro dia útil após a ocorrência, a investigação do acidente e cópia da CAT – Comunicação de Acidente de Trabalho.

Quadro 5 – Documentos da empresa

LISTAGEM DE DOCUMENTOS - EMPRESA	
Documentos da Empresa	Validade do Documento
PPRA - Programa de Prevenção de Riscos Ambientais se elaborado por Engenheiro de Segurança do Trabalho deverá conter cópia da Anotação de Responsabilidade Técnica (ART);	Anual
PCMSO - Programa de Controle Médico de Saúde Ocupacional - deve conter cópia do certificado de habilitação do Médico Responsável pela coordenação;	Anual
PCMAT - Programa de Condições e Meio Ambiente do Trabalho (somente para empresa de construção civil). É obrigatório a	Anual

elaboração e o cumprimento do PCMAT nos estabelecimentos com 20 (vinte) trabalhadores ou mais, contemplando os aspectos desta NR e outros complementares de segurança.

Quadro 6 – Documentos dos funcionários

LISTAGEM DE DOCUMENTOS - FUNCIONÁRIOS	
Documentos dos Funcionários	Validade do Documento
Documentos pessoais - RG e CPF ou CNH	-
Vínculo empregatício (Carteira de Trabalho e Previdência Social – CTPS) - Página com foto, página com qualificação civil e página com contrato ou ficha de registro de empregado, válida somente com foto do funcionário, carimbo e assinatura do responsável da empresa ou contrato de trabalho assinado pelas partes e registrado em cartório.	-
Ficha de EPI (Equipamento de proteção individual) - devidamente assinada pelo empregado, constando os Equipamentos a serem utilizados, de acordo com o risco de cada atividade.	A cada novo serviço prestado
ASO (Atestado de Saúde Ocupacional - atualizado) - constando parecer final do médico quanto a estar apto ou não para a atividade a ser desempenhada. Atendimento à NR 7.	Anual
Comprovação da habilitação e qualificação profissional dos empregados - Certificados de treinamentos de acordo com os cargos da empresa contratada e o serviço a ser executado. Para Trabalhos com máquinas e equipamentos conforme NR 11 e 12 deverá apresentar o Certificado de treinamento específico para o tipo de máquina em que irá exercer suas funções; ou comprovar experiência por meio de registro na Carteira de Trabalho e Previdência Social – CTPS ou Ficha de Registro do empregado de no mínimo 2 anos, e que o registro comprove que o operador não ficou mais de 1 ano fora da função.	Conforme validade específica
Participação no treinamento de Integração de Terceiros.	Anual

5. RECOMENDAÇÕES PARA BOAS PRÁTICAS NAS OBRAS

Este item apresenta boas práticas a serem observadas no canteiro de obras pelos responsáveis da contratada, contribuindo para a redução dos acidentes de trabalho, além de preservar a qualidade da vida humana, qualificar a mão de obra e conscientizar o proprietário e o construtor da pequena obra, quanto a sua responsabilidade.

Este documento serve como referência aos fiscais dos contratos que atuam junto às contratadas.

As recomendações aqui apresentadas visam orientar a execução do canteiro de obras, a fim de estabelecer uma instalação funcional e segura. Não implicam, todavia, em qualquer responsabilidade da

equipe técnica do Porto com relação à qualidade das instalações executadas em discordância com as normas aplicáveis.

É necessário que tanto os proprietários das obras, empregadores (que têm por obrigação fornecer um local de trabalho com boas condições de segurança e higiene, maquinaria segura e equipamentos adequados), como os trabalhadores (aos quais cabe a responsabilidade de desempenhar o seu dever com menor perigo possível para si e para os companheiros), estejam comprometidos com uma mentalidade preventiva.

As ações delineadas foram baseadas nas Normas Regulamentadoras – NR's e, portanto, as mesmas devem ser sempre consultadas, assim como aquelas que vierem a substituí-las.

- a) É vedado o ingresso ou a permanência de trabalhadores no canteiro de obras sem que estejam assegurados pelas medidas previstas na NR 18 e compatíveis com a fase da obra.
- b) **ESCAVAÇÃO:** A área de trabalho deve ser previamente limpa, devendo ser retirados ou escorados solidamente árvores, rochas, equipamentos, materiais e objetos de qualquer natureza, quando houver risco de comprometimento de sua estabilidade durante a execução de serviços. Muros, edificações vizinhas e todas as estruturas que possam ser afetadas pela escavação devem se escorados. Estes serviços devem ter responsável técnico legalmente habilitado.
- c) **MÁQUINAS E EQUIPAMENTOS:** A serra circular deve ser dotada de mesa estável, com fechamento de suas faces inferiores, anterior e posterior, construída de madeira resistente, material metálico ou similar de resistência equivalente, sem irregularidades, com dimensionamento suficiente para execução das tarefas. A carcaça do motor deverá ser aterrada eletricamente. O disco deve ser mantido afiado travado, devendo ser substituído quando apresentar trincas, dentes quebrados ou empenamentos. Ser provida de coifa protetora do disco e cutelo divisor e coletor de serragem.
- d) **ARMAÇÕES DE AÇO:** A dobragem e o corte de vergalhões de aço em obra devem ser feitos sobre bancadas ou plataformas apropriadas e estáveis, apoiada sobre superfície resistente, niveladas e não escorregadias, afastadas da área de circulação de trabalhadores. Esta área deve ter cobertura resistente. É proibida a existência de pontas verticais de vergalhões de aço desprotegidas.
- e) **INSTALAÇÕES ELÉTRICAS:** A execução e manutenção das instalações elétricas devem ser realizadas por trabalhador qualificado e com a supervisão por profissional legalmente habilitado. Somente podem ser realizados serviços nas instalações quando o circuito elétrico não estiver energizado. É proibida a existência de partes vivas expostas de circuitos de equipamentos elétricos. As emendas e derivações dos condutores devem ser executadas de modo que assegurem a resistência mecânica e contato elétrico adequado. O isolamento de emendas e derivações deve ter característica equivalente à dos condutores utilizados. Os condutores devem ter isolamento adequado, não sendo permitido obstruir a circulação de materiais e pessoas. Os circuitos elétricos devem ser protegidos contra impactos mecânicos, umidade e agentes corrosivos. Sempre que a fiação de um circuito provisório se tornar inoperante ou dispensável, deve ser retirada pelo electricista responsável. As instalações elétricas provisórias de um canteiro de obras devem ser constituídas de chave geral (do tipo blindada, se exposta ao tempo). As estruturas e carcaças dos equipamentos elétricos devem ser eletricamente aterradas. Deverá ser providenciado o projeto das instalações elétricas provisórias, juntamente com o respectivo diagrama unifilar.
- f) **ARMAZENAGEM E ESTOCAGEM DE MATERIAL:** Devem ser de modo a não prejudicar o trânsito de trabalhadores, a circulação de materiais, o acesso aos equipamentos de combate a incêndios, não obstruir as portas ou saídas de emergência e não provocar empuxos ou sobrecargas nas paredes, lajes ou estrutura de sustentação, além do previsto em seu dimensionamento. As pilhas de materiais, a granel ou embalados devem ter forma e altura que garantam a sua estabilidade e facilitem o seu manuseio. As madeiras retiradas de andaimes, tapumes, formas e escoramentos devem ser empilhadas, depois de retirados ou rebatidos os pregos, arames e fitas de amarração.

- g) **ORDEM E LIMPEZA:** O canteiro de obras deve apresentar-se organizado, limpo e desimpedido, notadamente nas vias de circulação, passagens e escadarias. Para um local de trabalho melhor é importante: Limpeza do terreno e delimitação de áreas de trabalho. Horários definidos de limpeza mais profunda. Manter o canteiro organizado, limpo e bem sinalizado. Remoção do entulho que evita o acúmulo excessivo da poeira. Manter as passagens limpas e livres. Ao final e início de cada expediente de trabalho, o encarregado ou responsável pela obra deverá verificar o estado de conservação de cada canteiro de obra utilizado. Nos casos em que forem observados acúmulo de entulho, sujeira, queda das delimitações das áreas de trabalho (seja ela realizada por tapumes, fita zebra, cerquite ou outro material previamente acordado com a equipe técnica do Porto de Imbituba), a empresa deverá providenciar o imediato reparo de tais inconformidades, sob condição para o início ou liberação dos trabalhos. Ainda, a CONTRATADA é responsável por manter a regularidade da ordem e limpeza apontadas para os canteiros durante toda a execução da obra, mesmo nos dias em que não houver atividade correspondente. O desrespeito às recomendações aqui apresentadas é configurado como infração contratual, sujeito às sanções previstas em contrato.

6. OBRIGAÇÕES ESPECÍFICAS DA CONTRATADA E DO CONTRATANTE:

Obrigações da contratada:

- a) cumprir fielmente com todas as obrigações do Projeto Básico;
- b) atender a todas as solicitações de contratação efetuadas durante a vigência do Contrato;
- c) manter todas as condições de habilitação e qualificações exigidas na licitação;
- d) assumir a responsabilidade pelos encargos sociais e outros, pertinentes ao fornecimento do(s) produto(s), bem como taxas, impostos, fretes e demais despesas, diretas e indiretas, incidentes sobre o(s) mesmo(s);
- e) responsabilizar-se por todas e quaisquer despesas, inclusive despesa de natureza previdenciária, fiscal, trabalhista ou civil, bem como emolumentos, ônus ou encargos de qualquer espécie e origem, pertinentes à execução do objeto do Contrato;
- f) O contratado é obrigado a reparar, corrigir, remover, reconstruir ou substituir, às suas expensas, no total ou em parte, o objeto do contrato em que se verificarem vícios, defeitos ou incorreções resultantes da execução ou de materiais empregados, e responderá por danos causados diretamente a terceiros ou à empresa pública ou sociedade de economia mista, independentemente da comprovação de sua culpa ou dolo na execução do contrato;
- g) submeter-se à fiscalização por parte da Contratante;
- h) a contratada é responsável por obter e manter, durante todo o prazo de vigência do contrato, todas as autorizações, alvarás e licenças, seja de que natureza forem, porventura exigidas para a o cumprimento do objeto licitado;
- i) A CONTRATADA não poderá subcontratar, ceder ou transferir, totalmente, o objeto deste Edital. A CONTRATADA só poderá subcontratar serviços acessórios, que não constituam o escopo principal do objeto, ao percentual máximo de 25% (vinte e cinco por cento) do total dos valores contratados, e com autorização prévia e formal por escrito da CONTRATANTE. Todavia, será mantida a inteira e direta responsabilidade da CONTRATADA perante a SCPAR Porto de Imbituba, independente da opção pela

subcontratação. Entende-se como escopo principal os serviços de instalação e execução de cercamento e concertinas representados pelos itens 2, 3, 4, 5 e 6 da Planilha Orçamentária.

j) os serviços contratados deverão ser executados rigorosamente de acordo com as especificações presentes neste documento e nas normas técnicas, sendo a empresa contratada responsável pela correta execução e pelo eventual aparecimento de todo e qualquer vício, irregularidade ou simples defeito de execução, devendo repará-lo de imediato;

k) a empresa contratada deverá comunicar, por escrito, à contratante, quaisquer erros ou incoerências verificadas no projeto, não sendo a eventual existência de falhas razão para a execução incorreta de serviços de qualquer natureza. Ficará ao seu cargo a conferência dos quantitativos e demais serviços descritos enquanto o edital estiver aberto a fim de serem evitadas eventuais paralisações e outros transtornos à contratante;

l) todos os materiais, as ferramentas e as máquinas necessárias para a perfeita e segura execução da obra de acordo com as especificações presentes neste documento serão fornecidos pela empresa contratada, salvo disposição em contrário nestas especificações. Em nenhuma hipótese será admitido o uso de resquícios de materiais de outras obras;

m) a empresa contratada manterá na obra engenheiros, mestres, operários e funcionários administrativos para a execução da obra em número e especialização compatíveis com a natureza dos serviços, bem como materiais em quantidades suficientes para execução dos trabalhos. Toda a mão de obra será fornecida pela empresa contratada e esta deverá apresentar um profissional responsável pela execução da obra, o qual deverá fiscalizar o andamento da obra;

n) serão impugnados pela Fiscalização todos os trabalhos que não satisfaçam às condições contratuais. Qualquer alteração nas quantidades estabelecidas, assim como na metodologia executiva, dependerá de prévia aprovação formal da Fiscalização;

o) a empresa contratada deverá estar ciente das condições do local e dos serviços, prevendo todos os encargos, pessoal técnico, equipamentos, ferramentas e sinalizações de segurança adequados;

p) a empresa contratada deverá cumprir as prescrições referentes às Leis Trabalhistas, de Previdência Social e de Seguro de Acidentes do Trabalho. Deverá, também, efetuar o pagamento de impostos, taxas e outras obrigações financeiras que incidam ou venham a incidir sobre a execução das obras e serviços;

q) os serviços descritos neste documento somente poderão ser iniciados após emissão da Ordem de Serviço pela empresa contratante;

r) a empresa contratada deverá apresentar, no início da vigência do contrato, **Anotação de Responsabilidade Técnica (ART)**, com a quantidade prevista dos serviços a serem executados. Ao final deste, este quantitativo deverá ser retificado em emissão de nova ART;

s) antes do início dos serviços, a empresa contratada deverá providenciar o credenciamento e acesso de todos os seus funcionários que trabalharão nessa obra, bem como dos equipamentos e veículos que necessitarão de acesso ao Porto. Os documentos serão aprovados pela Segurança do Porto e pelo setor de Saúde, Segurança e Meio Ambiente, devendo estes funcionários participarem de uma integração realizada no Porto previamente ao início dos trabalhos;

t) previamente ao desenvolvimento dos estudos e serviços contratados e, a partir do início do prazo de execução, a empresa contratada deverá realizar vistoria do terreno para o prévio conhecimento da área para levantamento técnico e fotográfico e das informações relevantes para o planejamento do serviço;

u) Todos os documentos deverão ser apresentados de acordo com os padrões técnicos;

v) Terminada a remoção e implantação de novo cercamento, de segurança perimetral do Porto de Imbituba, o local por onde passa a cerca e a sua redondeza deverá ser limpa de maneira adequada, com a retirada dos materiais gerados, a fim de permitir que a mesma cumpra plenamente sua função.

Obrigações da contratante:

- a) emitir Contrato do(s) objeto(s) licitado(s);
- b) comunicar à Contratada toda e qualquer ocorrência relacionada com a aquisição do(s) produto(s);
- c) pagar à Contratada o preço ajustado, de acordo com a forma de pagamento estipulada no edital;
- d) rejeitar, no todo ou em parte, o(s) produto(s) entregue(s) pela Contratada fora das especificações do edital;
- e) fiscalizar e acompanhar a execução do Contrato, segundo seu interesse, sob os aspectos qualitativos e quantitativos, relatando irregularidades, quando for o caso;
- f) aplicar as sanções administrativas, quando se fizerem necessárias;
- g) prestar as informações e os esclarecimentos que venham a ser solicitados pela Contratada;

7. PRAZO DE VIGÊNCIA DO CONTRATO E PRAZO DE EXECUÇÃO/ENTREGA DO OBJETO, INDICANDO SE HAVERÁ POSSIBILIDADE DE PRORROGAÇÃO:

Os serviços serão executados com o estabelecido neste Projeto Básico e mediante o recebimento de Ordem de Serviços (O.S.) emitida pela equipe técnica do Porto de Imbituba, sob controle do Executor do Contrato.

Os quantitativos indicados não geram, em hipótese alguma, a obrigação de contratação dos serviços, que deverão ser prestados sob demanda através da emissão de Ordens de Serviço, de acordo com a conveniência e necessidade do Porto de Imbituba. Os preços unitários serão utilizados para a remuneração dos serviços prestados.

As Ordens de Serviço só poderão ser consideradas atendidas, após o "aceite" contendo o nome e a assinatura do fiscal do contrato e o "de acordo" do Gestor do Contrato;

O prazo para a execução dos serviços será definido pela contratante e será iniciado em até 05 (cinco) dias a partir da emissão da ordem de serviço. Esse prazo poderá ser prorrogado a exclusivo critério da empresa SCPAR Porto de Imbituba S.A. Ressalta-se que o prazo deverá ser atendido sem atrasos, sujeito à multa contratual. Para garantir o devido cumprimento do prazo estabelecido, talvez seja necessário executar os serviços em turno estendido, inclusive aos sábados e domingos, estando a critério e planejamento da empresa contratada e dependendo de autorização da contratante.

O prazo de vigência do contrato é de 12 meses, contado a partir da assinatura do contrato. As quantidades de serviço são uma estimativa para todo o período, e poderão variar conforme a necessidade da contratante, esta variação já está prevista na planilha quantitativa de serviços. O fornecimento e prestação de serviços ocorrerão por meio da emissão de Ordens de Serviço, especificando o local de execução e os procedimentos a serem adotados.

8. FORMA DE RECEBIMENTO E ACEITE DO OBJETO;

O Termo de Recebimento Provisório só será emitido após a aprovação do fiscal do contrato, na qual deverá cumprir os prazos estabelecidos e seguir as diretrizes e especificações contidas neste Projeto Básico.

O Termo de Recebimento Definitivo só poderá ser emitido ao término do prazo de vigência do contrato, para garantir que não houve vícios ou defeitos na execução dos serviços, iniciando-se a contagem do prazo previsto no artigo 618 do Código Civil da Lei nº 10.406/02.

9. FORMA E CONDIÇÕES DE PAGAMENTO.

A quantia será paga após o término dos serviços previstos em Ordem de Serviço.

Para efeitos de pagamento, será considerado entregue o produto/serviço completamente instalado ou realizado, de acordo com o quantitativo e composições do anexo.

10. GARANTIA DO PRODUTO

A empresa fornecedora dos produtos será responsável pela substituição, troca ou reposição desses se, porventura, forem entregues com qualquer defeito, avaria ou incompatibilidade com as especificações deste Projeto Básico.

Além das substituições, trocas e reposições previstas anteriormente, os produtos deverão possuir garantia técnica do fabricante ou autorizado de no mínimo de 12 (doze) meses contra defeitos de fabricação, montagem ou funcionamento decorrentes de desgastes prematuros durante a operação e emprego normais, a contar da data do recebimento definitivo do material no local de entrega. A garantia deverá ser total, com previsão de substituição dos defeituosos, sem nenhum tipo de ônus ao Porto de Imbituba.

Maurício Tonial

Agente de Obras e Infraestrutura Portuário –
Analista de Engenharia Civil
SCPAR Porto de Imbituba S.A.

João Eduardo Felício Muller

Gerente de Obras
SCPAR Porto de Imbituba S.A.

ANEXO II

MODELO DE PROPOSTA DE PREÇO

Prezados Senhores:

1 - De acordo com o estabelecido no instrumento convocatório da Licitação em epígrafe, informamos nossa proposta:

DISPONÍVEL EM www.portodeimbituba.com.br link Transparência>Licitações

*Os quantitativos não geram a obrigação da contratação do montante total estimado, sendo que a contratação dos serviços será de acordo com a demanda, a critério da Contratante.

2 - No caso de adjudicação do contrato, o representante da nossa empresa que assinará o contrato será o Sr.(a.) _____ qualificação _____
(Gerente/Sócio/Proprietário).

3 - Prazo de Validade da Proposta: _____ dias. (Prazo por extenso).

4 - Os preços contidos nesta proposta incluem todos os custos e despesas, tais como: custos diretos e indiretos, tributos incidentes, taxa de administração, materiais, serviços, encargos sociais, trabalhistas, seguros, frete, embalagens, lucro e outros necessários ao cumprimento integral do objeto do Edital de Pregão Eletrônico nº 056/2021 e seus Anexos.

5 - Garantia: _____ dias/meses/anos (Prazo por extenso).

Obs.: Esta proposta deverá ser preenchida em papel timbrado da empresa e assinada pelo(s) seu(s) representante(s) legal (is) ou procurado devidamente habilitado.

RAZÃO SOCIAL				
CNPJ Nº		ENDEREÇO		
COMPLEMENTO		CEP	MUNICÍPIO	
				UF
TELEFONE	E-MAIL		BANCO	AGÊNCIA
				CONTA CORRENTE
REPRESENTANTE LEGAL		CPF	TELEFONE	E-MAIL

Local e data:

Nome e assinatura do representante legal

ANEXO III

MODELO DE DECLARAÇÃO DE ATENDIMENTO DOS REQUISITOS DE HABILITAÇÃO, DE CONFIDENCIALIDADE, DE INEXISTENCIA DE IMPEDIMENTOS À CONTRATAÇÃO, DE AUTENTICIDADE DE INFORMAÇÕES E DOCUMENTOS E DE POLÍTICA ANTICORRUPÇÃO.

....., ora denominada Licitante, inscrita no CNPJ nº, por intermédio de seu representante legal o(a) Sr(a)....., portador(a) da Carteira de Identidade nº..... e do CPF nº, **DECLARA:**

- 1) Para efeitos do atendimento às normas legais e editalícias, que atende plenamente as condições de habilitação estabelecidas neste edital.
- 2) Comprometer-se a não divulgar ou transferir a terceiros, sob qualquer pretexto, bem como manter em absoluta confidencialidade, as informações e outros dados técnicos confidenciais, que a SCPAR Porto de Imbituba S.A. transmitir a nossa equipe técnica, prepostos ou empregados, desde que necessárias para execução dos trabalhos objeto deste edital, tomando para isso as providências cabíveis para a proteção das informações e dados técnicos confidenciais recebidos.
- 3) Que inexistem impedimentos à contratação, nos termos do artigo 38 da Lei nº 13.303, de 2016 e da Lei Estadual nº 16.493/14, não estando suspensa de participar de licitações e declarando não haver nada que a impeça de contratar com a Administração Pública.
- 4) Para os devidos fins de direito, sob as penas da lei, que as informações prestadas e documentos que apresento para participar deste procedimento Licitatório, por mim entregues, são verdadeiros e autênticos (fieis a verdade e condizentes com a realidade dos fatos à época). Fico ciente através desse documento declaratório que a falsidade dessa declaração configura crime previsto no Código Penal Brasileiro, passível de apuração na forma da Lei bem como pode ser enquadrada como litigância de Má-Fé.
- 5) Que têm conhecimento das normas previstas na legislação dentre as quais as Leis nºs 8.429/1992 e 12.846/2013, seus regulamentos e eventuais outras aplicáveis;
- 6) Que se compromete em não adotar práticas ou procedimentos que se enquadrem nas hipóteses previstas nas leis e regulamentos mencionados no item anterior e se comprometem em exigir o mesmo pelos terceiros por elas contratados;
- 7) Que se compromete em notificar à Controladoria-Geral do Estado qualquer irregularidade que tiverem conhecimento acerca da execução do contrato;
- 8) Que têm ciência que a violação de qualquer das obrigações previstas na Instrução Normativa CGE/SEA nº 01/2020 (Publicada no Diário Oficial do Estado de Santa Catarina de 02/04/2020 - Edição nº 21.236), além de outras, é causa para a rescisão unilateral do contrato, sem prejuízo da cobrança das perdas e danos, inclusive danos potenciais, causados à parte inocente e das multas pactuadas.

_____, ____ de _____ de 20XX.

Nome e assinatura do representante legal

ANEXO IV

DECLARAÇÃO DE VISTORIA E CONCORDÂNCIA

DECLARAMOS, para fins de participação no processo licitatório do Edital de Pregão Eletrônico Nº 056/2021 da SCPAR Porto de Imbituba S.A., que a licitante....., representada legalmente pelo Sr(a)....., inscrita no CNPJ sob o nº....., instalada a na cidade de..... -, compareceu nesta data à Av. Presidente Vargas, 100 – Área Portuária – Porto Organizado de Imbituba, Centro – Imbituba, SC, tomou conhecimento, em visita técnica, das condições ambientais e técnicas que condicionam a **CONTRATAÇÃO/AQUISIÇÃO DE...**

Durante a vistoria supracitada, a empresa inspecionou os locais a serem avaliados para a execução dos serviços, esclarecendo todas as demais dúvidas pertinentes ao objeto desta licitação.

Imbituba, ___ de _____ de _____.

Representante da SCPAR Porto de Imbituba S.A.

DECLARAÇÃO DE CONCORDÂNCIA

Concordamos com os termos da declaração acima, dando-nos por satisfeitos com as informações obtidas e plenamente capacitados a elaborar nossa proposta para a licitação.

Imbituba, ___ de _____ de _____.

Nome e assinatura do representante legal

ANEXO V

MODELO DE DECLARAÇÃO DE RENÚNCIA À VISITA TÉCNICA

DECLARAÇÃO DE RENÚNCIA À VISITA TÉCNICA

(EMITIR EM PAPEL TIMBRADO DA EMPRESA)

(Nome)....., responsável legal da empresa
....., CNPJ nº

Endereço:.....Fone:.....
..... E-mail:

Declaro que renuncia à Visita Técnica aos locais e as instalações para a prestação dos serviços constantes do objeto do Edital de Pregão Eletrônico nº 056/2021, e o quadro técnico da empresa tomou conhecimento das reais condições de execução dos serviços, bem como coletaram informações de todos os dados e elementos necessários à perfeita elaboração da proposta comercial, responsabilizando-se por manter as garantias que vincularem nossa proposta ao presente procedimento licitatório, em nome da empresa que represento.

_____, ____ de _____ de 20XX.

Nome e assinatura do representante legal

ANEXO VI
MINUTA DO CONTRATO

CONTRATO Nº XXX/20XX, SISTEMA DE GESTÃO DE PROCESSOS ELETRÔNICOS - SGP-E, PIMB Nº 4009/2021, PARA CONTRATAÇÃO DE EMPRESA PARA EXECUÇÃO DE SERVIÇOS, SOB DEMANDA, DE REMOÇÃO E INSTALAÇÃO DE CERCAMENTO DE SEGURANÇA PARA O PORTO DE IMBITUBA, firmado entre a SCPAR Porto de Imbituba S.A. e a empresa _____, na forma abaixo.

CONTRATANTE

SCPAR PORTO DE IMBITUBA S.A.	
CNPJ: 17.315.067/0001-18	
ENDEREÇO: Av. Presidente Vargas, Nº 100	
CEP: 88.780-000	MUNICÍPIO: IMBITUBA/SC
REPRESENTANTE(S) LEGAL(IS):	
NOME:	
CPF/MF	CARGO: DIRETOR PRESIDENTE
NOME:	
CPF/MF:	CARGO: DIRETOR

CONTRATADA

CNPJ:	
ENDEREÇO:	
CEP:	MUNICÍPIO:
REPRESENTANTE(S) LEGAL(IS):	
NOME:	
CPF/MF:	CARGO:

As partes acima identificadas resolvem firmar o presente contrato para **CONTRATAÇÃO DE EMPRESA PARA EXECUÇÃO DE SERVIÇOS, SOB DEMANDA, DE REMOÇÃO E INSTALAÇÃO DE CERCAMENTO DE SEGURANÇA PARA O PORTO DE IMBITUBA**, decorrente do edital de Pregão Eletrônico nº 041/2021, Sistema de Gestão de Processos Eletrônicos - SGP-e, PIMB Nº 4009/2021, nos termos e condições a seguir:

CLÁUSULA PRIMEIRA – Do Objeto e da execução

O objeto deste contrato consiste na **CONTRATAÇÃO DE EMPRESA PARA EXECUÇÃO DE SERVIÇOS, SOB DEMANDA, DE REMOÇÃO E INSTALAÇÃO DE CERCAMENTO DE SEGURANÇA**

PARA O PORTO DE IMBITUBA, conforme Anexo I – Termo de Referência – do Edital de Pregão Eletrônico nº 056/2021.

§1º Os quantitativos indicados não geram a obrigação da contratação do montante total estimado, sendo que a prestação do serviço será de acordo com as necessidades da Contratante.

§2º O presente contrato será executado pelo regime de empreitada por preço unitário.

§3º Fazem parte do presente contrato, vinculando e obrigando as partes, o Termo de Referência e demais obrigações constantes do Edital nº 056/2021 e a proposta de preço da Contratada.

§4º Este contrato será regido pela Lei nº 10.520/02, Lei nº 13.303/2016, Regulamento de Licitações e Contratos da SCPAR Porto de Imbituba S.A. e pelos preceitos de direito público, aplicando-se-lhe, supletivamente os princípios da teoria geral dos contratos e as disposições de direito privado.

CLÁUSULA SEGUNDA – Do Preço, Condições de Pagamento e Reajuste.

I - Do Preço

O objeto do presente contrato importa no valor total de **R\$**

Item	Descrição	Quantidade	Unidade	Valor Unitário (R\$)	Valor Total Orçado (R\$)

II - Das Condições de Pagamento

O pagamento será:

Efetuada, mediante aceites do Fiscal do Contrato, sendo considerado entregue o serviço completamente realizado, de acordo com o quantitativo solicitado. Não será efetuado nenhum pagamento sem que haja a execução de serviço.

Sustado se verificada execução defeituosa do Contrato, ou enquanto persistirem restrições quanto aos serviços prestados no período a que a mesma se refere. Também será sustado o pagamento se existente débito pendente de satisfação para com a Contratante ou com terceiros, relacionados com o Contrato.

Feito em até 15 (quinze) dias após a emissão da Nota Fiscal, por meio de boleto bancário.

§1º A nota fiscal somente será emitida após autorização prévia e expressa da Contratante.

§2º Vencido o prazo estabelecido e não efetuado o pagamento, os valores serão corrigidos com base nos mesmos critérios adotados para a atualização das obrigações tributárias, em observância ao que dispõe o artigo 117 da Constituição Estadual e o artigo 125, inciso IV, do Regulamento de Licitações e Contratos da SCPAR Porto de Imbituba.

§3º Os quantitativos não geram a obrigação de contratação do montante total estimado, sendo que a contratação dos serviços será de acordo com a demanda, a critério da Contratante.

III- Do reajuste dos preços

O valor poderá ser reajustado na forma, prazo e condições previstos na legislação de regência, utilizando-se como índice de correção o Índice Nacional de Preços ao Consumidor (INPC) ou, em sua ausência, outro que vier a substituí-lo.

A revisão dos preços poderá ser concedida, pelo Contratante, a partir da análise da solicitação que demonstre a alteração dos custos, a ser encaminhada pela Contratada à (ao) Contratante, nos termos do art. 81 da Lei Federal nº 13.303/2016.

CLÁUSULA TERCEIRA – Dos prazos, da execução e da vigência

Prazo de Vigência do Contrato: O Contrato será de 12 (doze) meses, após assinatura do instrumento contratual, podendo ser renovado nos termos do Art. 71 da Lei 13.303/16 e Art. 140 do Regulamento de Licitações e Contratos da SCPAR Porto de Imbituba S.A.

Prazo de Execução dos Serviços: Os produtos e serviços registrados deverão ser iniciados em até **05 (cinco)** dias, contados após o envio da “Autorização de Fornecimento” pela Contratante, devidamente expressa e documentada. Ressalta-se que o prazo deverá ser atendido sem atrasos, sujeito a multa contratual.

Prazo de Garantia: Os Equipamentos deverão possuir Garantia de no mínimo **12 (doze) meses**, durante o prazo de garantia a empresa deverá atender eventual demanda no prazo de **05 (cinco) dias**, após notificação para enviar um novo produto, com as mesmas características exigidas e expressas.

CLÁUSULA QUARTA – Da Dotação Orçamentária

As despesas decorrentes da execução do objeto do presente Contrato correrão à conta de recursos próprios da Contratante.

CLÁUSULA QUINTA – DAS OBRIGAÇÕES DA CONTRATADA

Além de outras obrigações estabelecidas neste Instrumento, em seus anexos ou nas leis vigentes, particularmente na Lei nº 13.303/2016, ou que entrarem em vigor, constituem obrigações do Contratado:

- a) atender a todas as solicitações de contratação efetuadas durante a vigência do Contrato;
- b) manter todas as condições de habilitação e qualificações exigidas no Edital de Pregão Eletrônico nº 056/2021;
- c) assumir a responsabilidade pelos encargos sociais e outros, pertinentes à execução dos serviços, bem como taxas, impostos, fretes e demais despesas, diretas e indiretas, incidentes sobre o(s) mesmo(s);
- d) responsabilizar-se por todas e quaisquer despesas, inclusive despesa de natureza previdenciária, fiscal, trabalhista ou civil, bem como emolumentos, ônus ou encargos de qualquer espécie e origem, pertinentes à execução do objeto do Contrato;
- e) reparar, corrigir, remover, reconstruir ou substituir, às suas expensas, no total ou em parte, o objeto do contrato em que se verificarem vícios, defeitos ou incorreções resultantes da execução ou de materiais empregados, e responderá por danos causados diretamente a terceiros ou à empresa pública ou sociedade de economia mista, independentemente da comprovação de sua culpa ou dolo na execução do contrato;
- f) submeter-se à fiscalização por parte do Contratante;
- g) obter e manter, durante todo o prazo de vigência do contrato, todas as autorizações, alvarás e licenças, seja de que natureza forem, porventura exigidas para a o cumprimento do objeto licitado;
- h) cumprir com exatidão todos os termos e condições fixados pelo Termo de Referência – Anexo I ao Edital de Pregão Eletrônico nº 056/2021.
- i) designar 01 (um) preposto como responsável pelo Contrato firmado com a Contratante, para participar de eventuais reuniões e ser o interlocutor do Contratado, zelando pelo fiel cumprimento das obrigações previstas neste Instrumento.
- j) comunicar obrigatória e previamente à Contratante, por carta e/ou e-mail, o recebimento de qualquer determinação, inclusive as provenientes de decisões ou sentenças judiciais, que implique débito ou bloqueio na conta corrente e/ou conta salário, na qual o beneficiário recebe o crédito do Contratante.

k) A CONTRATADA não poderá subcontratar, ceder ou transferir, totalmente, o objeto deste Edital. A CONTRATADA só poderá subcontratar serviços acessórios, que não constituam o escopo principal do objeto, ao percentual máximo de 25% (vinte e cinco por cento) do total dos valores contratados, e com autorização prévia e formal por escrito da CONTRATANTE. Entende-se como escopo principal os serviços de instalação e execução de cercamento e concertinas representados pelos itens 2, 3, 4, 5 e 6 da Planilha Orçamentária. Todavia, será mantida a inteira e direta responsabilidade da Contratada perante a SCPAR Porto de Imbituba S.A., independente da opção pela subcontratação. É vedada a subcontratação de empresa ou consórcio que tenha participado do procedimento licitatório do qual se originou a contratação ou participado direta ou indiretamente, da elaboração de projeto básico ou executivo.

l) A Contratada deverá cadastrar-se no Sistema de Acesso ao Porto de Imbituba (SAPI) assim que cientificar-se da assinatura do contrato. No caso de serviços que gerem subcontratação, a Contratada deverá garantir que todas as subcontratadas também façam o cadastro no SAPI, anexando no sistema o contrato de prestação de serviço com a Contratada.

CLÁUSULA SEXTA – DAS OBRIGAÇÕES DA CONTRATANTE

A CONTRATANTE obrigar-se-á a:

- a) emitir Contrato do(s) objeto(s) licitado(s);
- b) comunicar à Contratada toda e qualquer ocorrência relacionada com a execução dos serviços;
- c) pagar à Contratada o preço ajustado, de acordo com a forma de pagamento estipulada no Edital de Pregão Eletrônico nº 056/2021;
- d) rejeitar, no todo ou em parte, o(s) produto(s) entregue(s) pela Contratada fora das especificações do edital;
- e) fiscalizar e acompanhar a execução do Contrato, segundo seu interesse, sob os aspectos qualitativos e quantitativos, relatando irregularidades, quando for o caso;
- f) aplicar as sanções administrativas, quando se fizerem necessárias;
- g) prestar as informações e os esclarecimentos que venham a ser solicitados pela Contratada.

CLÁUSULA SÉTIMA – Da Fiscalização

A Contratante exercerá, através de trabalhador indicado pela diretoria da SCPAR Porto de Imbituba S.A., a fiscalização dos serviços, observando o fiel cumprimento do disposto neste Contrato.

Parágrafo único – A fiscalização de que trata esta Cláusula, não exclui nem reduz a responsabilidade da Contratada, inclusive perante terceiros, por qualquer irregularidade e, na ocorrência desta, não implica corresponsabilidade da Contratante.

CLÁUSULA OITAVA - Da Garantia Contratual

Em até 5 (cinco) dias, contados da data de assinatura do contrato, a licitante vencedora deverá prestar garantia correspondente a 5% (cinco por cento) sobre o valor global da contratação, em conformidade e em uma das modalidades previstas no art. 70 da Lei Federal 13.303/2016.

§1º Se a adjudicatária optar pela modalidade seguro-garantia, das condições especiais da respectiva apólice deverá constar disposição expressa, estipulando a responsabilidade da Seguradora pelo pagamento dos valores relativos a multas de quaisquer espécies, aplicadas à tomadora dos seguros.

§2º A garantia prestada será restituída (e/ou liberada) após o cumprimento integral de todas as obrigações contratuais e, quando em dinheiro, será atualizada monetariamente, conforme dispõe o §4º do art. 70 da Lei federal no 13.303/2016.

§3º A não prestação de garantia equivale à recusa injustificada para a contratação, caracterizando descumprimento total da obrigação assumida, ficando a adjudicatária sujeita às penalidades legalmente estabelecidas, inclusive multa, conforme legislação vigente.

CLÁUSULA NONA - Matriz De Riscos

A SCPAR Porto de Imbituba e a Contratada, tendo como premissa a obtenção do melhor custo contratual mediante a alocação do risco à parte com maior capacidade para geri-lo e absorvê-lo, identificam os riscos decorrentes da relação contratual e, sem prejuízo de outras previsões contratuais, estabelecem os respectivos responsáveis na Matriz de Riscos conforme abaixo:

Parágrafo Primeiro - É vedada a celebração de aditivos decorrentes de eventos supervenientes alocados na Matriz de Riscos como de responsabilidade da Contratada.

CATEGORIA DO RISCO	DESCRIÇÃO	CONSEQUÊNCIA	MEDIDAS MITIGADORAS	ALOCÇÃO DO RISCO
Risco atinente ao Tempo da Execução	Atraso na execução do objeto contratual por culpa da Contratada.	Aumento do custo do produto e/ou do serviço.	Diligência da Contratada na execução contratual.	Contratada
	Fatos retardadores ou impeditivos da execução do Contrato próprios do risco ordinário da atividade empresarial ou da execução.	Aumento do custo do produto e/ou do serviço.	Planejamento empresarial.	Contratada
	Fatos retardadores ou impeditivos da execução do Contrato que não estejam na sua álea ordinária, tais como fatos do príncipe, caso fortuito ou de força maior, bem como o retardamento determinado pela SCPAR Porto de Imbituba, que comprovadamente repercute no preço da Contratada.	Aumento do custo do produto e/ou do serviço.	Revisão de preço.	SCPAR Porto de Imbituba
Risco da Atividade Empresarial	Alteração de enquadramento tributário, em razão do resultado ou de mudança da atividade empresarial, bem como por erro da Contratada na avaliação da hipótese de incidência tributária.	Aumento ou diminuição do lucro do Contratado.	Planejamento tributário.	Contratada
	Varição da taxa de câmbio.	Aumento ou diminuição do custo do produto e/ou do serviço.	Instrumentos financeiros de proteção cambial (hedge).	Contratada
	Elevação dos custos operacionais para o desenvolvimento da atividade empresarial em geral e para a execução do objeto em particular, tais como aumento de preço de insumos, prestadores de serviço e mão de obra, decorrentes do índice inflacionário avaliado no respectivo período.	Aumento do custo do produto e/ou do serviço.	Reajuste anual de preço.	SCPAR Porto de Imbituba
Riscos Trabalhista e Previdenciário	Responsabilização da SCPAR Porto de Imbituba por verbas trabalhistas e previdenciárias dos profissionais da Contratada alocados na execução do objeto contratual.	Geração de custos trabalhistas e/ou previdenciários para a SCPAR Porto Imbituba, além de eventuais honorários advocatícios,	Ressarcimento, pela Contratada, ou retenção de pagamento e compensação com valores a este devidos, da quantia despendida pela	Contratada

		multas e verbas sucumbenciais.	SCPAR Porto de Imbituba.	
Risco Tributário e Fiscal (Não Tributário).	Responsabilização da SCPAR Porto de Imbituba por recolhimento indevido em valor menor ou maior que o necessário, ou ainda de ausência de recolhimento, quando devido, sem que haja culpa da SCPAR Porto de Imbituba.	Débito ou crédito tributário ou fiscal (não tributário).	Ressarcimento, pela Contratada, ou retenção de pagamento e compensação com valores a este devidos, da quantia despendida pela SCPAR Porto de Imbituba.	Contratada
Risco atinente ao Tempo da Execução	Materiais depositados na área portuária até a entrega provisória dos serviços	Avarias no material	Armazenamento de material em local apropriado	Contratada
	Falta de habilidade técnica na execução do serviço	Atraso na entrega de tarefas e aumento de custo	Treinamento de pessoal	Contratada
	Atividades executadas fora de escopo ou não previstas no projeto	Estouro do orçamento inicial projetado	Nova avaliação orçamentária e aprovação para continuidade de projeto	SCPAR Porto de Imbituba S.A.
	Entrega de material em desacordo com o edital	Atraso na execução do serviço e contrato	Treinamento de pessoal responsável pelo fornecimento dos produtos	Contratada
	Interferências de cercamento com demais áreas arrendadas	Atraso na execução do serviço e contrato	Comunicação prévia do início da execução dos serviços	SCPAR Porto de Imbituba S.A.
	Não cumprimento de procedimentos específicos da NR 18 – Segurança do Trabalho da contratada e subcontratadas	Atraso na execução do serviço e contrato e/ou paralisação dos serviços	Exigir a documentação legal e assinatura de cláusulas de obrigação específica no contrato de cumprimento das normas relativas a segurança do trabalho	Contratada
	Transtornos relativos à obra (ruído, poeira, tráfego intenso, acúmulo de materiais, etc)	Atraso na execução do serviço e contrato e/ou paralisação dos serviços	Definir locais para descarte, recomendar práticas de logística e proteções necessárias para a obra	Contratada
	Falta de documentação legal das empresas subcontratadas	Atraso na execução do serviço e contrato	Solicitar documentação prevista em lei e acompanhar execução da obra	Contratada
	Atraso ou problema na locação de equipamentos de apoio de responsabilidade da contratada	Atraso na execução do serviço e contrato	Solicitar documentação prevista em lei e acompanhar execução da obra	Contratada
	Rompimento de instalações hidráulica e elétricas existentes	Atraso na execução do	Verificar condições do local e projetos anteriores para evitar	SCPAR Porto de Imbituba S.A.

		serviço e contrato	perfurações e minimizar risco de ocorrência de danos.	
	Rejeição de material e serviço	Atraso na execução do serviço e contrato	Acompanhar frequentemente a execução da obra.	Contratada

CLÁUSULA DÉCIMA - Da Rescisão

Constituem motivo para rescisão do contrato, conforme Lei nº 13.303/2016 e Regulamento de Licitações e Contratos da SCPAR Porto de Imbituba:

I - o descumprimento de obrigações contratuais;

II - a alteração da pessoa do Contratado, mediante:

a) a subcontratação parcial do seu objeto, a cessão ou transferência, total ou parcial, a quem não atenda às condições de habilitação e sem prévia autorização da SCPAR Porto de Imbituba.

b) a fusão, cisão, incorporação, ou associação do Contratado com outrem sem prévia autorização da SCPAR Porto de Imbituba.

III - o desatendimento das determinações regulares do gestor ou fiscal do contrato;

IV - o cometimento reiterado de faltas na execução contratual;

V - a dissolução da sociedade ou o falecimento do Contratado;

VI - a decretação de falência ou a insolvência civil do Contratado;

VII - a alteração social ou a modificação da finalidade ou da estrutura da Contratada, desde que prejudique a execução do contrato;

VIII - o atraso nos pagamentos devidos pela SCPAR Porto de Imbituba decorrentes de obras, serviços ou fornecimentos, ou parcelas destes, já recebidos ou executados, salvo em caso de calamidade pública, grave perturbação da ordem interna ou guerra, assegurado ao Contratado o direito de optar pela suspensão do cumprimento de suas obrigações até que seja normalizada a situação;

IX - a não liberação, por parte da SCPAR Porto de Imbituba, de área, local ou objeto para execução de obra, serviço ou fornecimento, nos prazos contratuais, bem como das fontes de materiais naturais especificadas no projeto;

X - a ocorrência de caso fortuito, força maior ou fato do príncipe, regularmente comprovada, impeditiva da execução do contrato;

XI - o descumprimento da proibição de trabalho noturno, perigoso ou insalubre a menores de 18 (dezoito) anos e de qualquer trabalho a menores de 16 (dezesesseis) anos, salvo na condição de aprendiz, a partir de 14 (quatorze) anos;

XII - o perecimento do objeto contratual, tornando impossível o prosseguimento da execução da avença;

XIII - a não aceitação da recomposição do equilíbrio econômico-financeiro do contrato, uma vez comprovada em planilha de custos e pesquisas de mercado a redução dos encargos do Contratado;

XIV - ter frustrado ou fraudado, mediante ajuste, combinação ou qualquer outro expediente, o caráter competitivo de procedimento licitatório;

XV - ter afastado ou procurado afastar licitante, por meio de fraude ou oferecimento de vantagem de qualquer tipo; ter fraudado licitação ou contrato dela decorrente;

XVI - ter criado, de modo fraudulento ou irregular, pessoa jurídica para participar de licitação ou celebrar contrato administrativo;

XVII - ter obtido vantagem ou benefício indevido, de modo fraudulento, de modificações ou prorrogações de contratos celebrados com a SCPAR Porto de Imbituba, sem autorização em lei, no ato convocatório da licitação ou nos respectivos instrumentos contratuais;

XVIII - ter manipulado ou fraudado o equilíbrio econômico-financeiro dos contratos celebrados com a SCPAR Porto de Imbituba;

IX - ter dificultado atividade de investigação ou fiscalização de órgãos, entidades ou agentes públicos, ou ter intervindo em sua atuação, inclusive no âmbito das agências reguladoras e dos órgãos de fiscalização.

XX - a não integralização da garantia de execução contratual no prazo estipulado;

§1º rescisão do contrato com base nos incisos desta Cláusula poderá ocorrer por ato unilateral da Contratante, devendo ser assegurado o contraditório e o direito de prévia e ampla defesa.

§2º A rescisão poderá ser amigável, por acordo entre as partes, reduzida a termo no processo de contratação, desde que haja conveniência para a SCPAR Porto de Imbituba;

§3º A rescisão poderá ser judicial nos termos da legislação.

§4º Em caso de rescisão por inexecução total ou parcial do contrato, a Contratada reconhece os direitos desta Administração Pública, conforme previsto no art. 125, inciso X, do Regulamento de Licitações e Contratos da SCPAR Porto de Imbituba.

CLÁUSULA DÉCIMA PRIMEIRA - Das Sanções Administrativas

As empresas que não cumprirem as normas de licitação e as obrigações contratuais assumidas estarão sujeitas às sanções e penalidades estabelecidas na Lei Federal nº 13.303/2016 e Regulamento de Licitações e Contratos da SCPAR Porto de Imbituba, quais sejam:

I – Advertência.

II – Multa:

a) 5% do valor máximo estabelecido para a licitação, em decorrência da interposição de recursos meramente procrastinatórios;

b) 5% do valor máximo estabelecido para a licitação, em decorrência da não regularização da documentação de habilitação, nos termos do artigo 80, §5º, do Regulamento de Licitações e Contratos da SCPAR Porto de Imbituba;

c) 5% do valor máximo estabelecido para a licitação, pela recusa em assinar o contrato, aceitar ou retirar o instrumento equivalente, dentro do prazo estabelecido pelo instrumento convocatório;

d) 5% do valor máximo estabelecido para a licitação, no caso de atraso na entrega da garantia contratual, quando exigida;

e) 10% do valor correspondente à parcela não executada ou do saldo remanescente do contrato, nos demais casos de atraso;

f) 20% sobre o valor da parcela não executada ou do saldo remanescente do contrato, no caso de inexecução parcial;

g) 30% sobre o valor da parcela não executada ou do saldo remanescente do contrato, no caso de inexecução total.

III – Suspensão temporária de participação em licitação e impedimento de contratar com a SCPAR Porto de Imbituba, pelo prazo de até 2 (dois) anos;

§1º As penalidades aplicadas serão registradas no cadastro da Licitante/Contratada.

CLÁUSULA DÉCIMA QUARTA - Do Foro

Fica eleito o foro da Comarca de Imbituba - SC para dirimir dúvidas ou questões oriundas do presente Contrato.

E por estarem justas e contratadas, as partes assinam o presente Instrumento Contratual em 2 (duas) vias iguais e rubricadas para todos os fins de direito, na presença das testemunhas abaixo.

Imbituba, xx de xxxxxxxx de xxxx.

Pela SCPAR PORTO DE IMBITUBA S.A.

Pela CONTRATADA



Assinaturas do documento



Código para verificação: **VQ8229EM**

Este documento foi assinado digitalmente pelos seguintes signatários nas datas indicadas:



FABIO DOS SANTOS RIERA (CPF: 981.XXX.997-XX) em 10/12/2021 às 16:41:38

Emitido por: "SGP-e", emitido em 07/08/2020 - 17:56:35 e válido até 07/08/2120 - 17:56:35.

(Assinatura do sistema)

Para verificar a autenticidade desta cópia, acesse o link <https://portal.sgpe.sea.sc.gov.br/portal-externo/conferencia-documento/UEINQI8xMzc3MV8wMDAwNDAwOV80MDA5XzlwMjFfVIE4MjI5RU0=> ou o site

<https://portal.sgpe.sea.sc.gov.br/portal-externo> e informe o processo **PIMB 00004009/2021** e o código **VQ8229EM** ou aponte a câmera para o QR Code presente nesta página para realizar a conferência.