

EDITAL DE PREGÃO ELETRÔNICO Nº 051/2021

Licitação Eletrônica nº 910895

Sistema de Gestão de Processos Eletrônicos – SGPE PIMB nº 4168/2021

A SCPAR Porto de Imbituba S.A., inscrita no CNPJ sob o nº 17.315.067/0001-18, com sede na Av. Presidente Vargas, 100, Centro, Imbituba - SC, leva ao conhecimento dos interessados que realizará licitação, na modalidade **PREGÃO ELETRÔNICO**, critério de julgamento **MENOR PREÇO GLOBAL**, para a **CONTRATAÇÃO DE EMPRESA PARA A EXECUÇÃO DE REFORMA E ADEQUAÇÃO EXTERNA DO PRÉDIO ADMINISTRATIVO DA SCPAR PORTO DE IMBITUBA**, pelo regime de execução empreitada por preço global, conforme descrito neste edital e seus anexos, que será regida pela Lei nº 10.520/2002, Lei nº 13.303/2016, Lei Complementar nº 123/2006 e Regulamento de Licitações e Contratos da SCPAR Porto de Imbituba disponível no site www.portodeimbituba.com.br, observando-se as alterações introduzidas posteriormente nessa legislação, e demais normas legais federais e estaduais vigentes.

O Pregão Eletrônico será realizado em sessão pública, por meio do sistema “Licitações-e” do portal do Banco do Brasil S.A, observados os termos deste Edital, devidamente aprovado pelo Departamento Jurídico da SCPAR Porto de Imbituba S.A. por meio do Parecer Jurídico Nº 297/2021, de 29/11/2021, e será conduzido pelo Pregoeiro auxiliado pela Equipe de Apoio.

A SCPAR Porto de Imbituba S.A. recomenda aos licitantes a leitura previa da “Cartilha para Fornecedores” disponível no site www.licitacoes-e.com.br.

Os documentos relacionados a seguir fazem parte integrante deste Edital:

Anexo I - Termo de Referência;

Anexo II - Modelo de Proposta de Preço;

Anexo III - Modelo de Declaração de Cumprimento de Requisitos de Habilitação;

Anexo IV - Planta da Área Externa-mesclado;

Anexo V - Fachada – Infraestrutura de Climatização;

Anexo VI - Projeto Elétrico de Baixa Tensão;

Anexo VII - Memorial Descritivo Projeto Elétrico;

Anexo VIII - Modelo de Declaração de Visita Técnica;

Anexo IX - Modelo Declaração de Renúncia à Visita Técnica;

Anexo X - Minuta do Contrato.

1. DA LICITAÇÃO

1.1 – Do objeto

CONTRATAÇÃO DE EMPRESA PARA A EXECUÇÃO DE REFORMA E ADEQUAÇÃO EXTERNA DO PRÉDIO ADMINISTRATIVO DA SCPAR PORTO DE IMBITUBA

1.1.1 - Especificações, quantitativos e condições estão estabelecidas no Termo de Referência - Anexo I deste Edital e nas demais disposições previstas neste edital.

1.2 – Recebimento e Abertura das Propostas:

1.2.1 - Data/Hora: até as 11h 00m do dia 13 de janeiro de 2022.

1.3 – Início da Sessão de Disputa de Preços:

1.3.1 - Data/Hora: às 14h 00m do dia 13 de janeiro de 2022.

1.4. É recomendável que os licitantes registrem suas propostas com antecedência, não deixando para cadastrá-las no dia do certame. O sigilo das propostas é garantido pelo administrador do sistema e apenas na data e horário previstos para a abertura, os valores das propostas comerciais tornam-se publicamente conhecidas.

2 – CONDIÇÕES DE PARTICIPAÇÃO

2.1. Poderão participar desta licitação as empresas que atendam a todas as exigências estabelecidas neste Edital.

2.2 – Não será admitida a participação de:

2.2.1 – sociedades cooperativas;

2.2.2 – empresas em consórcio;

2.2.3 – Empresas concordatárias ou cuja falência tenha sido declarada, que se encontram sob concurso de credores, em dissolução ou em liquidação;

2.2.4 – Empresas em recuperação judicial ou extrajudicial, exceto se comprovada, respectivamente, a aprovação ou homologação do plano de recuperação pelo juízo competente e apresentada certidão emitida pelo juízo da recuperação que ateste aptidão econômica e financeira para o certame.

2.2.5 – empresas punidas com suspensão do direito de licitar ou contratar com a Administração usuária do Cadastro Geral de Fornecedores do Estado de Santa Catarina – SEA, durante o prazo estabelecido para a penalidade;

2.2.6 – empresas que tenham sido declaradas inidôneas para licitar ou contratar com a Administração Pública;

2.2.7 – empresas cujos diretores, gerentes, sócios e empregados sejam empregados ou dirigentes da SCPAR Porto de Imbituba S.A., bem como membro efetivo ou substituto da Comissão de Licitação.

2.2.8 – se enquadre em alguma das vedações previstas na Lei 13.303/16, notadamente em seus artigos 37, 38 e 44.

2.3 - As microempresas ou empresas de pequeno porte que desejarem usufruir dos benefícios previstos na Lei Complementar nº 123/2006 deverão apresentar Certidão Simplificada expedida pela Junta Comercial do Estado ou declaração de enquadramento validada pela Junta Comercial.

2.3.1 - A comprovação de enquadramento como ME ou EPP poderá ser suprida mediante diligência no momento da sessão no portal do Simples Nacional, caso a empresa seja optante deste regime tributário.

3 – DO CREDENCIAMENTO PARA PARTICIPAR DO CERTAME

3.1. - Para acesso ao sistema eletrônico os interessados em participar do presente Pregão Eletrônico deverão dispor de chave de identificação e senha pessoal (intransferíveis), obtidas junto às Agências do Banco do Brasil S.A., sediadas no País.

3.1.1 - Os interessados em se cadastrar no sistema poderão obter maiores informações na Central de Atendimento do Banco do Brasil, telefones: 0800 729 0500 e 3003 0500 (capitais e regiões metropolitanas), ou diretamente no sítio eletrônico www.licitacoes-e.com.br - Orientações para o Fornecedor.

3.2 - A chave de identificação e a senha terão validade de 01 (um) ano e poderão ser utilizadas em qualquer Pregão Eletrônico, salvo quando canceladas por solicitação do credenciado, ou por iniciativa da SCPAR Porto de Imbituba S.A., devidamente justificada, ou do administrador do sistema.

3.3 - É de exclusiva responsabilidade do usuário o sigilo da senha, bem como seu uso em qualquer transação efetuada diretamente ou por seu representante, não cabendo à SCPAR Porto de Imbituba S.A. a responsabilidade por eventuais danos decorrentes de uso indevido da senha, ainda que por terceiros.

3.4 - O interessado deverá comunicar imediatamente ao órgão administrador do sistema qualquer acontecimento que possa comprometer o sigilo ou a inviolabilidade do uso da senha, para imediato bloqueio de acesso.

3.5 - O credenciamento do licitante e de seu representante legal junto ao sistema eletrônico implica a responsabilidade legal pelos atos praticados e a presunção de capacidade técnica para realização das transações inerentes ao Pregão Eletrônico.

3.6 - É de responsabilidade do Licitante, sob pena de aplicação das multas previstas na legislação e no presente Edital, a auto declaração junto ao sistema eletrônico, para a condição de qualificação de Microempresa - ME ou Empresa de Pequeno Porte – EPP.

3.7 - Nenhum representante legal poderá representar mais de uma empresa licitante para o mesmo lote, neste Certame.

4 – PROCEDIMENTOS DA SESSÃO

4.1 - ORIENTAÇÕES GERAIS PARA CADASTRAMENTO DO VALOR DA PROPOSTA COMERCIAL

4.1.1 - O licitante deverá observar as datas e horários limites previstos para entrega e abertura das propostas, atentando também para a data e horário para início da disputa.

4.1.2 - O licitante, no ato de envio de sua proposta, deverá manifestar, em campo próprio do sistema eletrônico, que cumpre plenamente os requisitos de habilitação e que sua proposta está em conformidade com as exigências do instrumento convocatório.

4.1.2.1 - Maiores informações e detalhamentos disponíveis na íntegra em “Orientações para Envio de Proposta e Documentos de Habilitação - Fornecedores”, disponível no site www.licitacoes-e.com.br.

4.1.3 - As microempresas e empresas de pequeno porte, no ato de envio de sua proposta, em campo próprio do sistema, deverão declarar que atendem aos requisitos do artigo 3º da Lei Complementar n. 123/2006, para fazer jus aos benefícios previstos na referida Lei.

4.1.3.1 - A não declaração indicará que a microempresa, ou empresa de pequeno porte, optou por não utilizar os benefícios previstos na Lei Complementar n. 123/2006.

4.1.3.2 - A declaração falsa relativa ao cumprimento dos requisitos de habilitação e proposta referente aos impedimentos e sobre a condição de microempresa e empresa de pequeno porte sujeitará o licitante às sanções previstas neste edital.

4.1.4 - O licitante deverá encaminhar sua proposta de preços preenchendo o campo específico no sistema de licitações do Banco do Brasil (www.licitacoes-e.com.br).

4.1.4.1 - O preenchimento da proposta, no sistema de licitações é de exclusiva responsabilidade do licitante, não cabendo à SCPAR Porto de Imbituba S.A. qualquer responsabilidade.

4.1.4.2 - Até a data e hora definidas para abertura das propostas, o licitante poderá retirar ou substituir a proposta anteriormente apresentada.

4.1.4.3 - No sistema, deverá ser cotado preço global, contendo no máximo 02 (duas) casas decimais, sem arredondamentos. No preço cotado deverão estar incluídos todos os custos e despesas, tais como: tributos, impostos, taxas, encargos sociais, trabalhistas e previdenciários, seguros, lucro, uniformes, alimentação, transporte, plano de assistência médico-hospitalar e odontológica e outros necessários ao cumprimento integral do objeto.

4.1.4.4. - Quando o objeto licitado estiver enquadrado em algumas das vedações previstas no artigo 17 da Lei Complementar n. 123/2006, os licitantes microempresas ou empresas de pequeno porte que forem optantes do Simples Nacional deverão formular suas propostas desconsiderando os benefícios tributários do regime a quem fazem jus.

4.1.5. O licitante será responsável por todas as transações que forem efetuadas em seu nome no sistema eletrônico, declarando e assumindo como firmes e verdadeiras suas propostas e lances, inclusive os atos praticados diretamente ou por seu representante, não cabendo à SCPAR Porto de Imbituba S.A. responsabilidade por eventuais danos decorrentes de uso indevido da senha, ainda que por terceiros, sendo responsável também pela sua conexão ao sistema de licitações, com internet estável e confiável e com velocidade compatível a sua necessidade.

4.1.6. Caberá ao licitante acompanhar as operações no sistema eletrônico durante a sessão pública do pregão, ficando responsável pelo ônus decorrente da perda de negócios diante da inobservância de quaisquer mensagens emitidas pelo sistema ou de sua desconexão.

4.1.7. O licitante deverá comunicar imediatamente ao Banco do Brasil (órgão provedor do sistema) qualquer acontecimento que possa comprometer o sigilo ou a inviabilidade do uso da senha, para imediato bloqueio de acesso.

4.1.8. Demais orientações quanto ao encaminhamento da proposta estão constantes no site <https://www.licitacoes-e.com.br>.

4.2 - ACESSO AO SISTEMA E ACOLHIMENTO DA PROPOSTA

4.2.1 - O acesso ao sistema se dará por meio da digitação de senha pessoal e intransferível do representante credenciado e subsequente encaminhamento da proposta de preços, exclusivamente por meio do sistema eletrônico, observados data e horário limite estabelecidos no Edital ou em eventual alteração. A informação dos dados para acesso deve ser feita na página inicial do sítio eletrônico www.licitacoes-e.com.br, opção "Acesso Identificado".

4.2.2 - O licitante declarará no sistema, antes de registrar sua proposta, que cumpre plenamente os requisitos de habilitação e que sua proposta está em conformidade com as exigências do instrumento convocatório.

4.2.2.1 - A declaração falsa relativa ao cumprimento dos requisitos de habilitação e proposta sujeitará o licitante às sanções legais cabíveis.

4.2.2.2 - O licitante será responsável por todas as transações que forem efetuadas em seu nome no sistema eletrônico, declarando e assumindo como firmes e verdadeiras suas propostas e lances, inclusive os atos praticados diretamente ou por seu representante, não cabendo ao administrador do sistema ou à SCPAR Porto de Imbituba S.A. responsabilidade por eventuais danos decorrentes de uso indevido da senha, ainda que por terceiros.

4.2.3 - Deverá ser cotado no sistema eletrônico (www.licitacoes-e.com.br) o valor total do Lote (quantidade x preço unitário) em reais, contendo no máximo 2 (duas) casas decimais.

4.3 - ABERTURA DAS PROPOSTAS

4.3.1 - A partir do horário previsto no edital, a sessão pública na internet será aberta por comando do pregoeiro no sítio eletrônico www.licitacoes-e.com.br.

4.3.2 - Os licitantes poderão participar da sessão pública na internet, devendo utilizar sua chave de acesso e senha.

4.3.3 - O pregoeiro verificará as propostas apresentadas, desclassificando aquelas que não estejam em conformidade com os requisitos estabelecidos no edital.

4.3.4 - A desclassificação de proposta será sempre fundamentada e registrada no sistema, com acompanhamento em tempo real por todos os participantes.

4.3.5 - As propostas contendo a descrição do objeto, valor e eventuais anexos estarão disponíveis na internet.

4.3.6 - O sistema disponibilizará campo próprio para troca de mensagens entre o pregoeiro e os licitantes.

4.3.7 - O sistema ordenará, automaticamente, as propostas classificadas pelo pregoeiro, sendo que somente estas participarão da fase de lance.

4.3.8 - Caberá ao licitante acompanhar as operações no sistema eletrônico durante a sessão pública do Pregão, ficando responsável pelo ônus decorrente da perda de negócios diante da inobservância de quaisquer mensagens emitidas pelo sistema ou de sua desconexão.

4.3.9 - Classificadas as propostas, o pregoeiro dará início à fase competitiva, quando então os licitantes poderão encaminhar lances exclusivamente por meio do sistema eletrônico.

4.3.9.1 – Todas as propostas classificadas participarão da etapa competitiva de lances.

4.4 - ETAPA DE LANCES

4.4.1 - Aberta a etapa de lances pelo Pregoeiro, os representantes dos licitantes classificados deverão estar conectados ao sistema para participar da sessão de disputa.

4.4.2 - Os licitantes serão imediatamente informados do recebimento dos lances e do valor consignado no registro.

4.4.3 - Os licitantes poderão oferecer lances sucessivos, observados o horário fixado para abertura da sessão e as regras estabelecidas neste edital.

4.4.4 - O licitante somente poderá oferecer lance inferior ao último por ele ofertado e registrado pelo sistema.

4.4.5 - Não serão aceitos dois ou mais lances iguais, prevalecendo aquele que for recebido e registrado primeiro.

4.4.6 - Durante a sessão pública, os licitantes serão informados, em tempo real, do valor do menor lance registrado, vedada a identificação do licitante.

4.4.7 - A etapa de lances da sessão pública será encerrada em prazo nunca inferior a 10 (dez) minutos, com exceção aos Pregões em que tenha sido classificada apenas uma proposta, que poderá ser encerrado em prazo inferior.

4.4.8 – O fechamento da etapa de lances se dará quando decorrer o lapso de 02 (dois) minutos sem a oferta de novos lances.

4.4.9 - No caso de desconexão do pregoeiro, no decorrer da etapa de lances, se o sistema eletrônico permanecer acessível aos licitantes, os lances continuarão sendo recebidos, sem prejuízo dos atos realizados;

4.4.10 - Quando a desconexão do pregoeiro persistir por tempo superior a 10 (dez) minutos, a sessão do pregão na forma eletrônica será suspensa e reiniciada somente após comunicação aos participantes divulgada no sítio eletrônico da SCPAR Porto de Imbituba S.A., além de divulgação no sítio eletrônico onde ocorre o certame.

4.4.11 - Encerrada a etapa competitiva por meio da apresentação de lances, o sistema verificará a incidência de eventual direito de preferência a ser concedido a licitante enquadrada na condição de microempresa ou empresa de pequeno porte e na sequência as propostas serão classificadas em ordem crescente a partir do menor preço global.

4.5 – JULGAMENTO

4.5.1 - Para o julgamento das propostas será adotado o critério de menor preço global.

4.5.2 - Encerrada a etapa de lances, será assegurada a preferência à contratação de microempresas (ME) ou empresas de pequeno porte (EPP) nos termos da Lei Complementar nº 123, de 14 de dezembro de 2006.

4.5.3 - O sistema identificará automaticamente as empresas que se declararam como ME/EPP e examinará as situações de empate.

4.5.3.1 - Entende-se por empate aquelas situações em que as propostas apresentadas por ME/EPP sejam iguais ou até 5% (cinco por cento) superiores à proposta mais bem classificada e desde que a melhor oferta inicial não seja de uma microempresa ou empresa de pequeno porte, conforme disposto na Lei Complementar nº 123, de 14 de dezembro de 2006, procedendo-se conforme segue:

4.5.3.1.1 - No caso de empate nos termos do subitem 4.5.3.1, o Pregoeiro oportunizará à ME ou EPP mais bem classificada apresentar proposta de preço inferior àquela considerada vencedora do certame no prazo máximo de 5 (cinco) minutos após o encerramento dos lances, sob pena de preclusão, sendo que, exercida a oportunidade a que se refere este subitem, sua proposta será classificada em primeiro lugar.

4.5.3.1.2 - Verificando-se valores iguais nas propostas de ME e EPP, que estejam enquadradas na situação prevista no subitem 4.5.3.1, o sistema reconhecerá o empate ficto automaticamente, convocado o fornecedor para oferecimento de novo lance, sempre melhor que o lance vencedor durante a disputa, no tempo decadencial de 5 minutos. O prazo é decadencial e, não havendo manifestação da empresa, o sistema verifica se há outra em situação de empate, realizando o chamado de forma automática. Não havendo mais nenhuma empresa em situação de empate, caberá ao Pregoeiro dar encerramento à disputa do lote.

4.5.3.1.3 - Caso a ME ou EPP melhor classificada recuse o benefício previsto no subitem 4.5.3.1.1, serão convocadas as MEs ou EPPs remanescentes que porventura se enquadrem na hipótese do subitem 4.5.3.1, na ordem de classificação, para exercício do mesmo direito.

4.5.3.1.4 - Não verificada a hipótese prevista no subitem 4.5.3.1 ou não exercido o direito previsto no subitem 4.5.3.1.1 será mantida a classificação em primeiro lugar da proposta vencedora do certame.

4.5.4 - Será assegurada, como critério de desempate, preferência de contratação para as microempresas e empresas de pequeno porte, na forma dos art. 44 e 45 da Lei Complementar nº 123/06.

4.5.4.1 - Em caso de permanência de empate mesmo após observado o item 4.5.4, serão utilizados, na ordem em que se encontram enumerados, os seguintes critérios de desempate:

I - disputa final, em que os licitantes empatados poderão apresentar nova proposta fechada, em ato contínuo ao encerramento da etapa de julgamento;

II - avaliação do desempenho contratual prévio dos licitantes, desde que exista sistema objetivo de avaliação instituído;

III - os critérios estabelecidos no art. 3º da Lei no 8.248/91, e no § 2º do art. 3º da Lei nº 8.666/93;

IV - sorteio.

4.5.4.2 - Para fins de verificação de empate serão considerados propostas com valores idênticos.

4.5.5 - Havendo indícios de inexequibilidade dos valores ofertados, será instaurada diligência para que o Licitante ofertante da melhor proposta possa, no prazo fixado:

I. Comprovar a exequibilidade; ou

II. Ajustar os valores ofertados.

4.5.5.1 - Optando por comprovar a exequibilidade de sua proposta, o Licitante deverá apresentar justificativas ou documentos que comprovem a viabilidade e a compatibilidade dos valores ofertados com os custos e despesas necessários à integral execução do objeto.

4.5.5.2 - Optando por ajustar os valores ofertados, o Licitante deverá apresentar proposta readequada (tendo como limite máximo o valor global ofertado na proposta) e, se for o caso, justificativas para os ajustes realizados.

4.6 - VERIFICAÇÃO DA EFETIVIDADE DOS LANCES OU PROPOSTAS

4.6.1 - Efetuado o julgamento dos lances ou propostas, será verificada a sua efetividade, promovendo-se a desclassificação daqueles que:

I - Contenham vícios insanáveis;

II - Descumpram especificações técnicas constantes do instrumento convocatório;

III - Apresentem preços manifestamente inexequíveis ou não tenham sua exequibilidade demonstrada, quando exigido pela SCPAR Porto de Imbituba;

IV - Se encontrem acima do orçamento estimado para a contratação; ou

V - Apresentem desconformidade com outras exigências do instrumento convocatório, salvo se for possível a acomodação a seus termos antes da adjudicação do objeto e sem que se prejudique a atribuição de tratamento isonômico entre os licitantes.

4.6.2 - A verificação da efetividade dos lances ou propostas poderá ser feita exclusivamente em relação aos lances e propostas mais bem classificados.

4.6.3 - A SCPAR Porto de Imbituba S.A. poderá realizar diligências para aferir a exequibilidade das propostas ou exigir dos licitantes que ela seja demonstrada.

4.6.4 - Nas licitações de obras e serviços de engenharia, consideram-se inexequíveis as propostas com valores globais inferiores a 70% (setenta por cento) do menor dos seguintes valores:

I - Média aritmética dos valores das propostas superiores a 50% (cinquenta por cento) do valor do orçamento estimado pela SCPAR Porto de Imbituba; ou

II - Valor do orçamento estimado pela SCPAR Porto de Imbituba.

4.6.5 - Quando todos os licitantes forem desclassificados ou inabilitados, a SCPAR Porto de Imbituba S.A. poderá fixar prazo de até 8 (oito) dias úteis para a apresentação de novas propostas ou documentação escoimadas das causas que culminaram nas respectivas desclassificações ou inabilitações.

4.7 – NEGOCIAÇÃO

4.7.1 - Após o encerramento da etapa de lances da sessão pública, o pregoeiro poderá encaminhar, pelo sistema eletrônico, contraproposta ao licitante que tenha apresentado lance mais vantajoso, para que sejam obtidas melhores condições;

4.7.2 - A negociação será realizada por meio do sistema, podendo ser acompanhada pelos demais licitantes;

4.7.3 - Confirmada a efetividade do lance ou proposta que obteve a primeira colocação na etapa de julgamento, ou que passe a ocupar essa posição em decorrência da desclassificação de outra que tenha obtido colocação superior, a SCPAR Porto de Imbituba deverá negociar condições mais vantajosas com quem o apresentou.

4.7.4 - Ainda que a proposta do primeiro classificado esteja acima do orçamento estimado, deverá haver negociação com o licitante para obtenção de condições mais vantajosas.

4.7.4.1 - A negociação de que trata o item 4.7.4 deverá ser feita com os demais licitantes, segundo a ordem de classificação, quando o primeiro colocado, após a negociação, for desclassificado por sua proposta permanecer superior ao orçamento estimado.

4.7.5 - Se depois de adotada a providência referida no item 4.7.4.1 deste artigo não for obtido valor igual ou inferior ao orçamento estimado para a contratação, será revogada a licitação.

5 – DA PROPOSTA DE PREÇOS

5.1 - Após a fase de negociação e declarada a vencedora, o pregoeiro solicitará o imediato e correto detalhamento da proposta comercial, em formato digital conforme modelo disponível no Anexo II deste edital, exclusivamente por meio do sistema, em um prazo máximo de 24 (vinte e quatro) horas a contar da solicitação do pregoeiro no chat de mensagens do lote. A referida proposta deverá estar devidamente preenchida e assinada. É de responsabilidade do licitante confirmar o recebimento do documento junto ao respectivo pregoeiro.

5.1.1 - Maiores informações referentes ao envio dos documentos via sistema licitações-e podem ser obtidas na Cartilha dos Fornecedores, Item 6 - Documentos Pós Disputa Virtual, disponível no site www.licitacoes-e.com.br.

5.1.2 – Em caso de impossibilidade de encaminhamento via sistema Licitações-e, os documentos poderão ser encaminhados via e-mail licitacoes@portodeimbituba.com.br.

5.1.3 - A Proposta de Preços, a qual deverá ser apresentada com base nas especificações do Anexo I (Termo de Referência) deste Edital, deverá conter, ainda:

a) a identificação do objeto ofertado, observadas as especificações constantes do Anexo I do presente edital, e quaisquer outros elementos referentes ao objeto cotado para que o pregoeiro possa identificar facilmente o cumprimento das especificações do Termo de Referência.

b) os preços unitários e total, obtidos após a etapa de lances e eventual negociação expressos, em Reais, com no máximo 2 (dois) algarismos decimais;

5.1.4 - Fica estabelecido como 60 (sessenta) dias o prazo de validade das propostas, o qual será contado a partir da data da sessão pública.

5.1.5 – Em caso de apresentação, pela Licitante, de informação divergente daquela especificada nesta Licitação, prevalecerão as especificações do Projeto Básico.

5.2 - O valor máximo aceitável para a execução total do objeto será sigiloso, em atendimento ao art. 34 da Lei Federal nº 13.303/2016, podendo ser divulgado após o encerramento da etapa competitiva de lances, na fase de negociação.

5.2.1 - Nos preços cotados devem estar inclusos todos os custos relacionados com a remuneração e encargos sociais, bem como quaisquer outros pertinentes à prestação do serviço objeto deste Edital, tais como taxas, impostos, fretes, e demais despesas diretas e indiretas incidentes sobre o(s) mesmo(s).

5.2.2 - Havendo divergência entre o valor unitário e total, prevalecerá o valor unitário.

5.2.3 - Serão desclassificadas as propostas que ultrapassarem o valor máximo global e o valor máximo unitário aceitáveis para o certame.

5.3 - Constatado erro de preenchimento na proposta de preço do licitante, o pregoeiro poderá solicitar a readequação da proposta, desde que mantido o valor global ofertado.

6 – DOS DOCUMENTOS DE HABILITAÇÃO

6.1 - Encerrada a etapa de lances da sessão pública, ou da eventual negociação, será verificado o atendimento das condições de habilitação do Licitante que tiver formulado a proposta melhor classificada.

6.2 - A empresa melhor classificada deverá encaminhar, via sistema Licitações-e, os documentos de habilitação elencados no Edital, em até 1 (uma) hora após a convocação pelo Pregoeiro.

6.2.1 - Maiores informações referentes ao envio dos documentos via sistema licitações-e podem ser obtidas na Cartilha dos Fornecedores, Item 6 - Documentos Pós Disputa Virtual, disponível no site www.licitacoes-e.com.br.

6.2.2 – Em caso de impossibilidade de encaminhamento via sistema Licitações-e, os documentos poderão ser encaminhados via e-mail licitacoes@portodeimbituba.com.br.

6.2.3 - O Licitante poderá solicitar prorrogação do prazo para envio da documentação, que será avaliado pelo Pregoeiro.

6.3 - O Licitante que não atender as exigências do Edital será inabilitado. Neste caso, o Pregoeiro examinará os documentos dos demais Licitantes, observando a ordem de classificação das propostas, até a apuração de um Licitante que atenda as condições de habilitação.

6.3.1 - Constatado o atendimento pleno às exigências do Edital, a proposta de preços de menor valor será declarada vencedora e, em não havendo recurso, o Pregoeiro poderá adjudicar o objeto ao Licitante arrematante.

6.4 - Todos os documentos integrantes da proposta comercial e da documentação de habilitação serão considerados como verdadeiros, conforme declaração realizada pelo licitante (Anexo III), podendo

ser diligenciados na forma do item 16.1 deste edital. A falsidade da declaração ou da apresentação de documentos falsos caracteriza conduta passível de sanção, conforme Artigo 168, II do Regulamento de Licitações e Contratos da SCPAR Porto de Imbituba S.A.

6.4.1 - Como condicionante para homologação do certame, poderão ser solicitados documentos originais ou complementares de modo a atestar a validade dos mesmos.

6.5 - A documentação para fins de HABILITAÇÃO é constituída de:

6.5.1 - Habilitação jurídica:

I - Pessoa Jurídica:

a) ato constitutivo, estatuto ou contrato social em vigor, devidamente registrado, em se tratando de sociedades comerciais sendo que, no caso de sociedades por ações, deverá se fazer acompanhar da ata de eleição de seus administradores;

b) Em se tratando de associações, inscrição do ato constitutivo, acompanhada de ato formal de designação de diretoria em exercício.

c) Em se tratando de sociedade estrangeira em funcionamento no país, Decreto de autorização e ato de registro ou autorização para funcionamento expedido pelo órgão competente, quando a atividade desempenhada assim o exigir.

d) Em se tratando de empresário individual, comprovante de inscrição no Registro Público de Empresas Mercantis.

e) Prova de inscrição no Cadastro Nacional de Pessoas Jurídicas – CNPJ.

f) Ausência de restrições no Cadastro de Empresas Inidôneas e Suspensas (CEIS/CGU), mantido pela Controladoria Geral da União, mediante consulta no endereço eletrônico www.portaltransparencia.gov.br/sancoes/ceis através de diligência pela própria SCPAR Porto de Imbituba S.A.

II - Pessoa Física:

a) Identificação civil e prova de inscrição no Cadastro de Pessoas Físicas – CPF.

b) Comprovante de domicílio.

c) Inscrição junto ao INSS (NIT ou PIS/PASEP).

d) Cópia do passaporte com visto em conformidade com a legislação federal vigente que permita atuar profissionalmente no Brasil, no caso de estrangeiro.

e) Ausência de restrições no Cadastro de Empresas Inidôneas e Suspensas (CEIS/CGU), mantido pela Controladoria Geral da União, mediante consulta no endereço eletrônico www.portaltransparencia.gov.br/sancoes/ceis através de diligência pela própria SCPAR Porto de Imbituba S.A.

6.5.1.1 - Os documentos de habilitação jurídica deverão fazer prova inequívoca de que a empresa licitante tem entre os objetos sociais a prestação/fornecimento do serviço/bem que constituem o objeto deste certame.

6.5.1.2 - No caso de Microempresa (ME) ou Empresa de Pequeno Porte (EPP), para usufruir dos benefícios previstos na Lei Complementar nº 123, de 14 de dezembro de 2006 e alterações posteriores, estas deverão apresentar os documentos abaixo:

6.5.1.2.1.- Certidão expedida pela Junta Comercial ou pelo Cartório de Registro Civil de Pessoa Jurídica, comprovando a sua condição de Microempresa (ME) ou Empresa de Pequeno Porte (EPP).

NOTA:

- A não apresentação dos documentos informados no subitem 6.5.1.2.1, não implica a inabilitação do Licitante, desde que a empresa não tenha usufruído dos benefícios previstos na Lei Complementar nº 123/2016 para participação em Licitações.

6.5.2 – Regularidade fiscal e trabalhista:

a) Prova de regularidade com o INSS, mediante a apresentação da Certidão Conjunta relativa aos Tributos Federais e a Dívida Ativa da União;

b) Prova de regularidade relativa ao Fundo de Garantia por Tempo de Serviço (FGTS), mediante a apresentação do Certificado de Regularidade do FGTS (CRF);

c) Prova da regularidade com a Fazenda Pública do Estado de Santa Catarina, mediante a apresentação de Certidão Negativa de Débitos ou Certidão Positiva com Efeitos de Negativa.

6.5.3 - Qualificação Econômico-financeira:

a) Certidão negativa de falência, concordata, recuperação judicial ou extrajudicial, expedida pelo distribuidor ou pelos cartórios de registro da falência, recuperação judicial ou recuperação extrajudicial da sede da pessoa jurídica, com prazo de validade expresse.

a.1) Só será permitida a participação de empresas em recuperação judicial e extrajudicial se comprovada, respectivamente, a aprovação ou a homologação do plano de recuperação pelo juízo competente e apresentada certidão emitida pelo juízo da recuperação, que ateste a aptidão econômica e financeira para o certame.

6.5.4 – Qualificação Técnica:

- a) Registro da empresa no Conselho de Engenharia e Agronomia (CREA) ou no Conselho de Arquitetura e Urbanismo (CAU) em que tiver sua sede e indicação do(s) responsável(is) técnico(s) da empresa devidamente válida;
- b) Comprovação de aptidão da empresa licitante: a comprovação de aptidão da empresa será feita por atestado(s)/certificado(s) fornecido(s) por pessoas jurídicas de direito público ou privado, onde conste que a empresa licitante executou ou esteja executando serviço(s) semelhante(s) ao objeto desta contratação com as seguintes características:
 - a. conter a indicação de EXECUÇÃO DO SERVIÇO DE REFORMA E/OU SIMILAR, atendendo ao limite mínimo de 40% da área total da edificação, ou seja, igual a 434,74 m².
 - b. o(s) atestado(s)/certificado(s) deverá(ão) ser emitido(s) em papel timbrado da concedente, datado e assinado, devendo constar o local onde foi executado o serviço, a data de execução, as quantidade executadas e se o mesmo foi executado e concluído dentro do prazo previsto em contrato.
- c) Comprovação de capacidade técnico-profissional: comprovação do licitante de possuir em seu quadro permanente, na data prevista para entrega da proposta, profissional de nível superior ou outro devidamente reconhecido pela entidade competente, mediante apresentação de Certidão de Acervo Técnico (CAT) expedido pelo CREA/CAU, onde conste que o profissional executou ou esteja executando serviços semelhantes ao objeto desta contratação, com as seguintes características:

- a. direção, supervisão, coordenação e/ou execução do serviço de reforma, atentando-se aos limites mínimos especificados no item II.a;
- d) Vínculo empregatício: comprovação de vínculo empregatício com o profissional que apresentou acervo técnico para atender ao item anterior. A comprovação de vínculo profissional far-se-á mediante a apresentação de:
 - a. carteira de trabalho (CPTS) em que conste o licitante como contratante e o profissional como pertencente ao quadro permanente da empresa, contrato social do licitante em que conste o profissional como sócio, ata de eleição do diretor (sociedade anônima - caso o profissional ocupe tal posição na empresa licitante), contrato de prestação de serviços ou declaração de contratação futura do profissional indicado, desde que acompanhada de declaração de anuência do profissional, vinculada a esta licitação;
 - e) A contratação do profissional para atender ao item anterior não poderá ser por período de experiência ou por prazo explícito em contrato inferior ao cumprimento do prazo previsto para a execução dos serviços. Sendo que os profissionais indicados pelo licitante deverão participar da obra ou serviço objeto da licitação, admitindo-se a substituição por profissionais de experiência equivalente ou superior, desde que aprovada pela administração.
 - f) Atestado de visita técnica: atestado de visita técnica do(s) local(is) de prestação do(s) serviço(s) assinada por representante da SCPAR Porto de Imbituba S.A. ou Declaração de Renúncia à Visita Técnica.
 - a. Para realização de visita técnica, agendar diretamente pelo telefone (48) 3355-8900 ou e-mail mauricio.tonial@portodeimbituba.com.br.

6.5.5 – Demais documentos de habilitação

6.5.5.1 – Declaração de Cumprimento de Requisitos de Habilitação, na forma do **Anexo III** ao Edital. A declaração deve estar **assinada** por representante legal da empresa, devidamente identificado, ou por procurador com poderes para emitir tal declaração. A Declaração de Cumprimento dos Requisitos de Habilitação contempla: a) Declaração de atendimento dos requisitos de habilitação; b) Declaração de confidencialidade; c) Declaração referente à inexistência de impedimento à contratação, nos termos do artigo 38 da Lei nº 13.303/16, e da Lei Estadual nº 16.493/14; d) Declaração de autenticidade de informações e documentos; e e) Declaração de atendimento à Política Anticorrupção.

6.5.5.2 - As microempresas ou empresas de pequeno porte que desejarem usufruir dos benefícios previstos na Lei Complementar nº 123/2006 deverão apresentar Certidão Simplificada expedida pela Junta Comercial do Estado ou declaração de enquadramento validada pela Junta Comercial.

6.5.5.2.1 - A comprovação de enquadramento como ME ou EPP poderá ser suprida mediante diligência no momento da sessão no portal do Simples Nacional, caso a empresa seja optante deste regime tributário.

6.5.6 - Disposições Gerais acerca dos Documentos de Habilitação

6.5.6.1 - As licitantes que, por sua natureza ou por força de lei, estiverem dispensadas da apresentação de determinados documentos de habilitação deverão apresentar declaração identificando a situação e citando os dispositivos legais que a isentam de tal obrigação.

6.5.6.2 - Os documentos requeridos, quando for o caso, deverão apresentar prazo de validade até a data limite fixada para a entrega dos envelopes. Não constando a vigência, será considerado o prazo de 90 (noventa) dias da data da emissão.

7 - DAS IMPUGNAÇÕES E DOS RECURSOS ADMINISTRATIVOS

7.1 - Qualquer pessoa poderá, no prazo de até 05 (cinco) dias úteis da data fixada para a realização da sessão pública, solicitar esclarecimentos, providências ou impugnar o edital, através do e-mail licitacoes@portodeimbituba.com.br.

7.1.1 - Na hipótese da SCPAR Porto de Imbituba não decidir a impugnação até a data fixada para a entrega das propostas, a licitação será adiada, convocando-se nova data para entrega das propostas com antecedência mínima de 2 (dois) dias úteis.

7.1.2 - Não serão conhecidos os pedidos de esclarecimentos e impugnações apresentados intempestivamente. As impugnações não serão conhecidas se subscritas por representante não habilitado legalmente ou não identificado.

7.1.3 - É de responsabilidade do licitante que apresentou documentos de pedido de esclarecimento ou de impugnação ao edital obter a confirmação de que houve o recebimento dos citados documentos por parte do(a) pregoeiro(a) da SCPAR Porto de Imbituba S.A. responsável por esta licitação.

7.1.4 - A não impugnação deste Edital e seus anexos, na forma e prazo previstos, implica a aceitação de todos os seus termos.

7.2 - A intenção de interpor recurso somente poderá ser promovida por Licitante, via sistema eletrônico em que ocorre o Pregão nas 24 (vinte e quatro) horas imediatamente posteriores ao ato de declaração do vencedor, quando lhe será concedido o prazo de 05 (cinco) dias úteis para apresentar as razões de recurso via e-mail ao Pregoeiro (licitacoes@portodeimbituba.com.br), ficando os demais licitantes intimados para, se assim o desejarem, apresentarem contrarrazões em igual prazo, que começará a contar do término do prazo do recorrente, sendo-lhes assegurada vista imediata dos elementos indispensáveis à defesa dos seus interesses.

7.2.1 - A falta de manifestação motivada do licitante quanto à intenção de recorrer, nos termos do inciso anterior, importará na decadência desse direito, ficando o pregoeiro autorizado a adjudicar o objeto ao licitante declarado vencedor;

7.2.2 - O acolhimento de recurso importará na invalidação apenas dos atos insuscetíveis de aproveitamento;

7.2.3 - Decididos os recursos e constatada a regularidade dos atos praticados, a autoridade competente, na forma deste edital, adjudicará o objeto e homologará o procedimento licitatório.

8 - DA ADJUDICAÇÃO E DA HOMOLOGAÇÃO

8.1 - Da sessão pública do Certame será lavrada Ata circunstanciada, com o registro das licitantes credenciadas, das propostas apresentadas na ordem de classificação, da análise dos documentos de habilitação e dos recursos interpostos, além de outros registros pertinentes.

8.2 - O procedimento de adjudicação será do Pregoeiro, se não houver recurso, ou, caso este tenha sido apresentado, da autoridade competente da SCPAR Porto de Imbituba S.A., que também procederá à homologação do certame.

9 - DA CONTRATAÇÃO

9.1 - A celebração dos contratos será formalizada com a SCPAR Porto de Imbituba S.A., consoante a minuta que constitui o Anexo X deste Edital.

9.1.1 – Os contratos deverão ser assinados preferencialmente na forma digital.

9.1.1.1 – Para assinatura digital deverá ser utilizada a Certificação ICP-Brasil.

9.2 - Convocação para assinatura do contrato:

9.2.1 - A SCPAR Porto de Imbituba S.A. convocará a licitante vencedora, que terá o prazo de 3 (três) dias úteis, contados da data da convocação, para assinar o contrato.

9.2.2 - A licitante convocada poderá pedir prorrogação do prazo, por igual período, para assinatura do contrato, desde que formulada no curso do prazo inicial e alegado justo motivo, condicionado o atendimento do requerido à aceitação dos motivos pela Contratante.

9.2.3 - Transcorrido o prazo sem que o contrato seja assinado, a SCPAR Porto de Imbituba S.A. poderá, a seu critério, convocar as licitantes remanescentes, obedecida a ordem de classificação, para assinar contrato em idêntico prazo e nas mesmas condições da proposta da licitante vencedora.

9.3 - Havendo recusa injustificada por parte da licitante vencedora, de assinatura do contrato, aceitar ou retirar o instrumento equivalente dentro do prazo estabelecido pelo instrumento convocatório, a SCPAR Porto de Imbituba S.A. cominará multa à licitante no valor equivalente a 5% (cinco por cento) calculado sobre o valor estimado da contratação, sem prejuízo de outras sanções previstas na Lei nº 13.303/2016 e neste Edital.

9.4 - O contrato firmado poderá ser rescindido pela Contratante, a qualquer tempo, nas hipóteses previstas na Lei nº 13.303/2016 e na forma do Regulamento de Licitações e Contratos da SCPAR Porto de Imbituba S.A.

9.5 – Da rescisão contratual decorrerá o direito de a Contratante, incondicionadamente, reter os créditos relativos ao contrato até o limite do valor dos prejuízos causados ou em face ao cumprimento irregular do avençado, além das demais sanções estabelecidas neste Edital, no contrato e em lei, para a plena indenização do erário.

9.6 – As sanções e penalidades que poderão ser aplicadas à Contratante são as previstas na Lei nº 13.303/2016, no Regulamento de Licitações e Contratos da SCPAR Porto de Imbituba S.A e no contrato.

9.7 – Da execução do contrato:

9.7.1 – São partes integrantes do contrato, como se transcritos estivessem, os termos do presente Edital, seus anexos e quaisquer complementos, documentos, propostas e informações apresentados pela licitante vencedora e que deram suporte ao julgamento da licitação.

9.7.2 – Quaisquer atos ou ações praticadas por empregados, prepostos ou contratados da Contratada, que resultarem em qualquer espécie de dano ou prejuízo para a Administração Pública e/ou para terceiros, serão de exclusiva responsabilidade da Contratada.

9.7.3 – A licitante vencedora deverá manter, até o cumprimento final de sua obrigação, todas as condições de habilitação e qualificação exigidas na licitação, devendo comunicar imediatamente à Contratante qualquer alteração que possa comprometer o objeto contratado.

9.7.4 A fiscalização, aceitação e rejeição dos serviços prestados pelo Contratante atenderão ao que se encontra definido no Contrato e no Termo de Referência (Anexo I do Edital).

9.8 – Da alteração do contrato:

9.8.1 – O contrato poderá ser alterado, na forma e condições estabelecidas no artigo 81 da Lei nº 13.303/2016 e Regulamento de Licitações Contratos da SCPAR Porto de Imbituba.

9.9 – Dos prazos e da vigência do Contrato

9.9.1 - **Prazo de Vigência do Contrato**: O Contrato será de 01 (um) ano, após assinatura do

instrumento contratual, podendo ser prorrogado nos termos do Art. 71 da Lei 13.303/16 e Art. 141 do Regulamento de Licitações e Contratos da SCPAR Porto de Imbituba S.A

9.9.2 - Prazo de Entrega dos Produtos/Execução dos Serviços: Os produtos e serviços registrados deverão ser entregues em até **10 (dez)** meses, e será iniciado até 05 (cinco) dias após a emissão da ordem de serviço, devidamente expressa e documentada. Ressalta-se que o prazo deverá ser atendido sem atrasos, sujeito a multa contratual.

9.11 – Do Reajuste do contrato:

9.11.2 - A revisão dos preços poderá ser concedida, pelo Contratante, a partir da análise da solicitação que demonstre a alteração dos custos, a ser encaminhada pela Contratada à (ao) Contratante, nos termos do art. 81 da Lei Federal nº 13.303/2016.

9.12 - Dos direitos da Contratante:

9.12.1 - Ficam resguardados os direitos da SCPAR Porto de Imbituba S.A., em caso de rescisão administrativa, Lei nº 13.303/2016, na forma do Regulamento de Licitações e Contratos da SCPAR Porto de Imbituba S.A.

9.13 - Serão de responsabilidade da Contratada eventuais demandas judiciais, de qualquer natureza, contra ela ajuizadas, relacionadas ao presente Edital e à execução do Contrato.

10 – RECURSOS ORÇAMENTÁRIOS

10.1 – As despesas decorrentes da presente licitação correrão à conta dos recursos próprios da SCPAR Porto de Imbituba S.A. conforme seu Orçamento Anual aprovado pelo Conselho de Administração desta Companhia.

11 – DO PAGAMENTO DAS DESPESAS

11.1 – O pagamento será:

11.1.1 – A quantia será paga após o término dos serviços previstos em Ordem de Serviço liberado após o recebimento definitivo do serviço realizado.

11.1.2 – efetuado em até 15 (quinze) dias após apresentação da Nota Fiscal/Fatura correspondente ao serviço efetivamente realizado, verificado e aceito pela SCPAR Porto de Imbituba S.A. A nota fiscal somente poderá ser emitida após autorização prévia e expressa da SCPAR Porto de Imbituba S.A.;

11.1.3 - liberado mediante a apresentação da comprovação de regularidade fiscal nos órgãos constantes no item 6.5.2;

11.1.4 - efetuado através de boleto bancário

11.2 – nenhum pagamento será feito à Contratada se pendente de pagamento/cumprimento qualquer sanção/multa que lhe tenha sido imposta;

11.3 – Vencido o prazo estabelecido e não efetuado o pagamento, os valores serão corrigidos com base nos mesmos critérios adotados para a atualização das obrigações tributárias, em observância ao que dispõe o artigo 117 da Constituição Estadual e o artigo 125, inciso IV, do Regulamento de Licitações e Contratos da SCPAR Porto de Imbituba.

11.4 – Caso no dia do pagamento não haja expediente na SCPAR Porto de Imbituba S.A, aquele será efetuado no primeiro dia útil subsequente;

11.5 – Caso o serviço prestado seja recusado ou a correspondente Nota Fiscal apresente incorreção, o prazo do pagamento será contado a partir da data de regularização da entrega ou do documento fiscal, a depender do evento;

11.6 – No pagamento fica autorizada a retenção dos tributos devidos na forma da legislação vigente.

12 – DAS OBRIGAÇÕES DAS PARTES

DA CONTRATADA:

- a) atender a todas as solicitações de contratação efetuadas durante a vigência do Contrato;
- b) manter todas as condições de habilitação e qualificações exigidas no Edital de Pregão Eletrônico nº 051/2021;
- c) assumir a responsabilidade pelos encargos sociais e outros, pertinentes à execução dos serviços, bem como taxas, impostos, fretes e demais despesas, diretas e indiretas, incidentes sobre o(s) mesmo(s);
- d) responsabilizar-se por todas e quaisquer despesas, inclusive despesa de natureza previdenciária, fiscal, trabalhista ou civil, bem como emolumentos, ônus ou encargos de qualquer espécie e origem, pertinentes à execução do objeto do Contrato;
- e) reparar, corrigir, remover, reconstruir ou substituir, às suas expensas, no total ou em parte, o objeto do contrato em que se verificarem vícios, defeitos ou incorreções resultantes da execução ou de materiais empregados, e responderá por danos causados diretamente a terceiros ou à empresa pública ou sociedade de economia mista, independentemente da comprovação de sua culpa ou dolo na execução do contrato;
- f) submeter-se à fiscalização por parte do Contratante;
- g) obter e manter, durante todo o prazo de vigência do contrato, todas as autorizações, alvarás e licenças, seja de que natureza forem, porventura exigidas para a o cumprimento do objeto licitado;
- h) cumprir com exatidão todos os termos e condições fixados pelo Termo de Referência – Anexo I ao Edital de Pregão Eletrônico nº 051/2021.
- i) designar 01 (um) preposto como responsável pelo Contrato firmado com a Contratante, para participar de eventuais reuniões e ser o interlocutor do Contratado, zelando pelo fiel cumprimento das obrigações previstas neste Instrumento.
- j) comunicar obrigatória e previamente à Contratante, por carta e/ou e-mail, o recebimento de qualquer determinação, inclusive as provenientes de decisões ou sentenças judiciais, que implique débito ou bloqueio na conta corrente e/ou conta salário, na qual o beneficiário recebe o crédito do Contratante.
- k) Será admitida a subcontratação se previamente aprovada pela FISCALIZAÇÃO, e que não constitua o escopo principal do objeto, restrita, contudo, ao percentual máximo de 25% (vinte e cinco por cento) do total dos valores contratados, devendo a empresa indicada pela Licitante contratada, antes do início da realização dos serviços, apresentar documentação que comprove sua habilitação jurídica, regularidade fiscal e a qualificação técnica necessária, nos termos previstos no Edital. Todavia, será mantida a inteira e direta responsabilidade da Contratada perante a SCPAR Porto de Imbituba S.A., independente da opção pela subcontratação. É vedada a subcontratação de empresa ou consórcio que tenha participado do procedimento licitatório do qual se originou a contratação ou participado direta ou indiretamente, da elaboração de projeto básico ou executivo.
- l) A Contratada deverá cadastrar-se no Sistema de Acesso ao Porto de Imbituba (SAPI) assim que cientificar-se da assinatura do contrato. No caso de serviços que gerem subcontratação, a

Contratada deverá garantir que todas as subcontratadas também façam o cadastro no SAPI, anexando no sistema o contrato de prestação de serviço com a Contratada.

m) Apresentar para emissão das credenciais permanentes, no prazo determinado pela contratante, os seguintes documentos:

Para cadastro da empresa:

- Cópia do contrato social atual (No caso de empresário individual, deve-se apresentar cópia do requerimento de empresário)
- Cópia do cartão do CNPJ atual
- Cópia do alvará de funcionamento atual

Para cadastro dos funcionários:

- Comprovante de vínculo empregatício (Cópia da ficha de registro de empregado ou cópia das páginas de foto, qualificação civil e contrato da CTPS física, se possuir)
- Documento de identificação com foto
- Certidões de antecedentes civil e criminal de primeira instância (pode ser emitida eletronicamente em <https://www.tjsc.jus.br/web/judicial/certidoes>)
- Certidão de antecedentes federal (pode ser emitida eletronicamente em <https://servicos.dpf.gov.br/antecedentes-criminais/certidao>)
- Cópia da carteira de vacinação, comprovando aplicação de vacina contra febre amarela
- Certidão informando o tipo sanguíneo e fator RH
- Planilha de solicitação de acesso fornecida pela unidade de segurança, preenchida com as informações requeridas.

Para empresas subcontratadas:

- Todos os documentos já mencionados para cadastro de empresa
- Cópia do contrato de prestação de serviço com a empresa ganhadora da licitação
- Todos os funcionários da subcontratada deverão apresentar documentação, inclusive o vínculo empregatício com a subcontratada

DA CONTRATANTE:

- a) emitir Contrato do(s) objeto(s) licitado(s);
- b) comunicar à Contratada toda e qualquer ocorrência relacionada com a execução do(s) serviço(s);
- c) pagar à Contratada o preço ajustado, de acordo com a forma de pagamento estipulada no Edital de Pregão Eletrônico nº 051/2021;
- d) rejeitar, no todo ou em parte, o(s) serviço(s) entregue(s) pela Contratada fora das especificações do edital;
- e) fiscalizar e acompanhar a execução do Contrato, segundo seu interesse, sob os aspectos qualitativos e quantitativos, relatando irregularidades, quando for o caso;
- f) aplicar as sanções administrativas, quando se fizerem necessárias;
- g) prestar as informações e os esclarecimentos que venham a ser solicitados pela Contratada.

13 – DAS SANÇÕES E PENALIDADES

As empresas que não cumprirem as normas de licitação e as obrigações contratuais assumidas estarão sujeitas às sanções e penalidades estabelecidas na Lei Federal nº 13.303/2016 e Regulamento de Licitações e Contratos da SCPAR Porto de Imbituba S.A., quais sejam:

I – Advertência.

II – Multa:

a) 5% do valor máximo estabelecido para a licitação, em decorrência da interposição de recursos meramente procrastinatórios;

b) 5% do valor máximo estabelecido para a licitação, em decorrência da não regularização da documentação de habilitação, nos termos do artigo 80, §5º, do Regulamento de Licitações e Contratos da SCPAR Porto de Imbituba S.A.;

c) 5% do valor máximo estabelecido para a licitação, pela recusa em assinar o contrato, aceitar ou retirar o instrumento equivalente, dentro do prazo estabelecido pelo instrumento convocatório;

e) 10% do valor correspondente à parcela não executada ou do saldo remanescente do contrato, nos demais casos de atraso;

f) 20% sobre o valor da parcela não executada ou do saldo remanescente do contrato, no caso de inexecução parcial;

g) 30% sobre o valor da parcela não executada ou do saldo remanescente do contrato, no caso de inexecução total.

III – Suspensão temporária de participação em licitação e impedimento de contratar com a SCPAR Porto de Imbituba S.A., pelo prazo de até 2 (dois) anos;

§1º As penalidades aplicadas serão registradas no cadastro da Licitante/Contratada.

§2º Nenhum pagamento será realizado à Contratada enquanto pendente de liquidação qualquer obrigação financeira que lhe for imposta em virtude de penalidade ou inadimplência contratual.

§3º O pagamento de multa contratual não afasta o dever de indenizar o prejuízo a ela excedente suportado pela SCPAR Porto de Imbituba S.A.

14 – DA POLÍTICA ANTICORRUPÇÃO

As Partes, por seus agentes públicos ou por seus sócios, acionistas, administradores e colaboradores:

I – Declaram que têm conhecimento das normas previstas na legislação, entre as quais nas Leis nºs 8.429/1992 e 12.846/2013, seus regulamentos e eventuais outras aplicáveis;

II – Comprometem-se em não adotar práticas ou procedimentos que se enquadrem nas hipóteses previstas nas leis e regulamentos mencionados no inciso I deste artigo e se comprometem em exigir o mesmo pelos terceiros por elas contratados;

III – Comprometem-se em notificar à Controladoria-Geral do Estado qualquer irregularidade que tiverem conhecimento acerca da execução do contrato;

IV – Declaram que têm ciência que a violação de qualquer das obrigações previstas na Instrução Normativa CGE/SEA nº 01/2020 (Publicada no Diário Oficial do Estado de Santa Catarina de 02/04/2020 - Edição nº 21.236), além de outras, é causa para a rescisão unilateral do contrato, sem prejuízo da cobrança das perdas e danos, inclusive danos potenciais, causados à parte inocente e das multas pactuadas.

15 – DAS DISPOSIÇÕES FINAIS

15.1 – É facultado ao Pregoeiro ou à autoridade superior, em qualquer fase desta licitação, promover diligência destinada a esclarecer ou complementar a instrução do processo licitatório, vedada a inclusão posterior de documento ou informação que deveria constar originalmente da proposta.

15.2 – Na apreciação dos documentos e no julgamento das propostas, o Pregoeiro poderá relevar omissões nitidamente formais, sanáveis em prazo determinado, desde que restarem intocados a lisura e o caráter competitivo do procedimento licitatório.

15.3 – A SCPAR Porto de Imbituba S.A. poderá revogar a presente licitação por razões de interesse público decorrente de fato superveniente devidamente comprovado, pertinente e suficiente para justificar o ato, ou anulá-la por ilegalidade, de ofício ou por provocação de terceiros, mediante parecer escrito e devidamente fundamentado.

15.4 - O licitante é responsável pela fidelidade e legitimidade das informações prestadas e dos documentos apresentados em qualquer fase da Licitação. Na hipótese de se constatar a imprecisão ou falsidade das informações e/ou dos documentos apresentados pelo licitante, poderá a SCPAR Porto de Imbituba S.A., a qualquer tempo, desclassificá-lo ou rescindir o Contrato subscrito, ficando sujeito às penalidades cabíveis.

15.5 - Na contagem dos prazos estabelecidos neste Edital e em seus Anexos observar-se-á o que segue:

I. excluir-se-á o dia do início e incluir-se-á o do vencimento;

II. os prazos somente serão iniciados e vencidos em dias de expediente na SCPAR Porto de Imbituba S.A.

15.6 - Na ocorrência de qualquer fato superveniente ou na hipótese de caso fortuito ou de força maior será observado o seguinte:

I. se o fato impedir a realização de sessão pública na data marcada, a referida sessão será adiada;

II. os prazos que estiverem em curso serão suspensos, voltando a correr assim que a situação estiver normalizada.

15.7 - Os atos da licitação serão divulgados aos interessados no endereço eletrônico www.portodeimbituba.com.br.

15.8 – Informações e esclarecimentos sobre a presente licitação serão prestadas pelo Pregoeiro na Sede da SCPAR Porto de Imbituba S.A., Av. Presidente Vargas, 100 - Centro - Imbituba - SC - 88780-000, de segunda à sexta-feira, durante o horário de expediente – das 8h às 12h e 13:30h às 17:30h, ou pelo e-mail licitacoes@portodeimbituba.com.br.

15.9 – Cópia deste Edital e seus anexos poderão ser obtidos pelos interessados nos endereços eletrônicos www.portodeimbituba.com.br e www.licitacoes-e.com.br, ou ainda, na sede da SCPAR Porto de Imbituba S.A., no endereço e horários mencionados no item anterior.

15.10 – A SCPAR Porto de Imbituba S.A. não se responsabiliza pelo conteúdo e autenticidade de cópias deste Edital, senão aquelas obtidas nos meios legais de divulgação, ou sua cópia fiel.

15.11 – Fica eleito o foro da Comarca de Imbituba, para apreciação judicial de quaisquer questões resultantes deste procedimento licitatório.

Imbituba, *data da assinatura digital*.

Assinado digitalmente

Fábio dos santos Riera
Diretor Presidente
SCPAR Porto de Imbituba S.A.

ANEXO I

PROJETO BÁSICO

CONTRATAÇÃO DE EMPRESA PARA A EXECUÇÃO DE REFORMA E ADEQUAÇÃO EXTERNA DO PRÉDIO ADMINISTRATIVO DA SCPAR PORTO DE IMBITUBA

1 IDENTIFICAÇÃO DO OBJETO

O projeto Básico/Executivo apresentado tem por objetivo determinar as condições gerais para **Execução da reforma e adequação externa do Prédio Administrativo da SCPAR Porto de Imbituba**, com uma área total de 1.086,85 m², buscando melhorar as condições externas da edificação.

2 QUANTIDADE E ESPECIFICAÇÕES DO OBJETO

A empresa contratada deverá seguir as especificações dos materiais indicados e obedecer às descrições dos serviços presentes neste Projeto Básico/Executivo, seguindo normas e padrões de desempenho. Os serviços considerados contemplam a reforma externa do Prédio Administrativo, com 1.086,85 m². Os serviços a serem executados estão descritos a seguir:

2.1 SERVIÇOS PRELIMINARES

2.1.1 Placa de obra em chapa de aço galvanizado: o fornecimento da placa de identificação da obra ficará a cargo da empresa contratada, a qual deve providenciar a sua confecção, devendo a sua instalação se dar em local definido pela Fiscalização. O modelo, os detalhes e as dimensões da placa deverão estar de acordo com o padrão abaixo utilizado (Figura 01). O modelo digital editável e as informações necessárias poderão ser fornecidos pela empresa contratante caso seja solicitado. A placa de obra deverá ser de 2,00 x 2,00 m.

Medição: Por metro quadrado.

Observação:

Conforme a Lei nº 17983/2020, é obrigatória a divulgação, nas placas relativas à obra pública, dos seguintes itens:

I - O nome do administrador da empresa e do engenheiro responsável pela obra com o número do Atestado de Responsabilidade Técnica (ART);

II - Endereço da sede da empresa contratada, em conformidade com o contrato social.

Figura 01 – Modelo de placa de identificação da obra

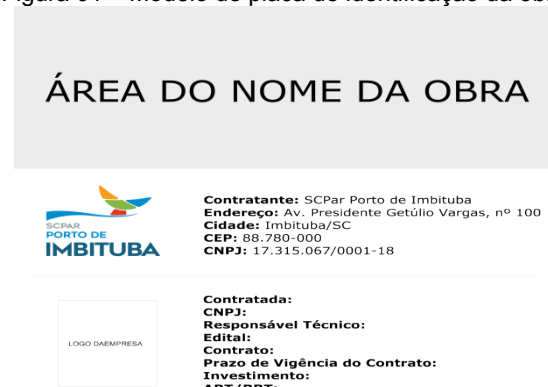

2.1.2 Aluguel container/escritório, incluso instalação elétrica (largura: 2,20 m / comprimento: 6,20 m / altura: 2,50 m) fabricado em chapa aço c/nerv trapez, forro c/isolamento termo/acústico, chassi reforçados, piso compensado naval, exc transp/carga/descarga): O serviço compreende o

aluguel de container durante o período de execução da obra (10 meses), para armazenamento de materiais e apoio administrativo dos responsáveis pela execução da obra, conforme as características descritas neste item. A contratante disponibilizará uma área para a instalação durante a vigência do contrato.

É vedada a opção de barraco de obra para este item.

Medição: Por mês utilizado.

2.1.3 Tapume de chapa de madeira compensada, e = 6 mm, com pintura a cal e reaproveitamento de 2x: deverão ser colocados tapumes de chapa de madeira compensada 6 mm, com altura de 2,20 metros, na extensão determinada pela equipe técnica, de modo a isolar o canteiro de obras e garantir a segurança das pessoas no local, totalizando 320,00 m² de área.

O tapume deverá ser instalado para a realização do serviço de demolição da argamassa (item 2.2.1) e pintura da fachada do Prédio Administrativo (item 2.3 e 2.5). Após, para a realização dos serviços de paisagismo, o tapume deverá ser removido do local.

Medição: Por metro quadrado de tapume montado.

2.1.4 Andaime metálico fachadeiro - locação mensal, montagem e desmontagem: locação de andaime fachadeiro para a realização de trabalho em altura, totalizando 28,00 m² de andaimes, conforme imagem ilustrativa (Figura 02), locados por 5 meses.

Observação:

I – Para este item, foi considerado o uso do andaime durante as fases de execução da obra que exigem trabalho em altura.

II – Os andaimes destinam-se para a realização das atividades em altura e devem garantir acesso seguro dos funcionários.

III – Antes da instalação dos andaimes, todos os possíveis elementos ao redor da edificação deverão ser corretamente protegidos.

IV – A contratada deverá submeter previamente à fiscalização um projeto de montagem de andaimes com emissão de Anotação de Responsabilidade Técnica (ART) para o serviço descrito.

Medição: Por metro quadrado utilizado por mês.

Figura 02 – Modelo de andaime

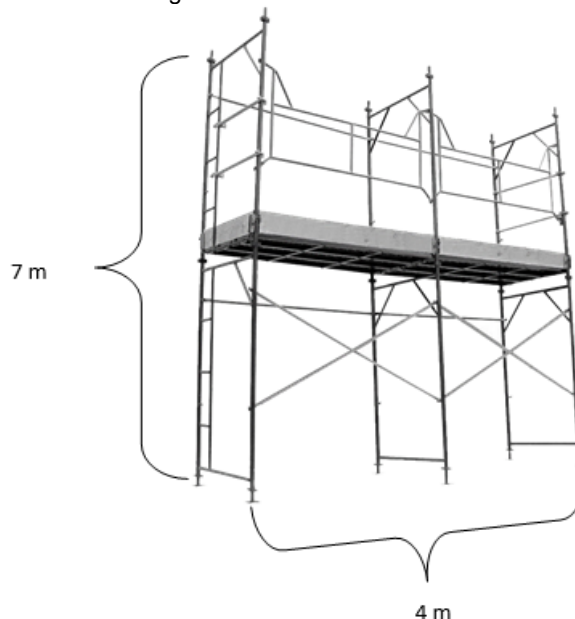

2.2 SERVIÇOS DE DEMOLIÇÕES/REMOÇÕES

2.2.1 Demolição de argamassas, de forma manual, sem reaproveitamento: deverá ser feita a demolição de argamassa existente nas fachadas da edificação, num total de 591,55 m². A demolição

será de forma manual, sem reaproveitamento, devendo ser destinado como entulho pela empresa contratada.

Medição: Por metro quadrado de demolição concluída.

2.2.2 Remoção de portas, de forma manual, sem reaproveitamento: remoção das portas externas, juntamente com seus marcos, guarnições, batentes e demais elementos, num total de 18,25 m² (sem reaproveitamento, devendo ser destinado como entulho pela empresa contratada).

Medição: por metro quadrado de porta removida.

2.2.3 Remoção de janelas, de forma manual, sem reaproveitamento: remoção das janelas existentes, juntamente com seus elementos de fixação, totalizando 109,21 m² (sem reaproveitamento, devendo ser destinado como entulho pela empresa contratada).

Medição: por metro quadrado de esquadria removida.

2.3 PAREDES

2.3.1 Chapisco em alvenaria (com presença de vãos) e estruturas de concreto de fachada, com colher de pedreiro (argamassa traço 1:3, com preparo em betoneira 400 l): deverá ser executado o chapisco em todas as paredes externas, totalizando 591,55 m². O chapisco será executado com argamassa de cimento e areia peneirada, com traço de 1:3 e ter espessura máxima de 5 mm.

A argamassa deverá ser executada conforme a necessidade de aplicação para evitar o seu endurecimento prévio, a mesma deve ser utilizada no máximo 2,5 horas após o contato da mistura seca com a água, desde que não apresente qualquer vestígio de endurecimento. O chapisco será aplicado sobre a alvenaria com a colher de pedreiro, lançando a argamassa de baixo para cima. Deve se evitar acúmulo de chapisco em pontos isolados.

Medição: Por área de chapisco executado.

2.3.2 Emboço ou massa única em argamassa traço 1:2:8, preparo mecânico com betoneira 400 l, aplicada manualmente em panos de fachada com presença de vãos, espessura de 25 mm: deverá ser aplicada massa única em todas as paredes externas, totalizando 591,55 m².

A massa única será executada com argamassa de cimento e areia peneirada, com traço de 1:2:8 e ter espessura máxima de 25 mm. A massa única de cada pano de parede somente será iniciado após a completa pega das argamassas de alvenaria e chapisco. De início, serão executadas as guias, faixas verticais de argamassa, afastadas de 1 a 2 metros, que servirão de referência. As guias internas serão constituídas por sarrafos de dimensões apropriadas, fixados nas extremidades superior e inferior da parede por meio de botões de argamassa, com auxílio de fio de prumo. Preenchidas as faixas de alto e baixo entre as referências, dever-se-á proceder ao desempenamento com régua, segundo a vertical. Depois de secas as faixas de argamassa, serão retirados os sarrafos e emboçados os espaços. Depois de sarrafeados, as massas únicas deverão apresentar-se regularizados e lisos. A execução do emboço deve ser feita no mínimo 24 horas após a execução do chapisco.

Medição: Por área de emboço executado.

2.4 ESQUADRIAS

2.4.1 Porta externa de abrir em itaúba, revestida em laminado melamínico em ambas as faces e com dobradiça (exclusive vista, caixilho): deverão ser instaladas portas externas em madeira de lei, nas dimensões especificadas no quadro de esquadrias disposto abaixo, de forma a substituir as portas existentes retiradas. A área total de porta instalada é de 18,25 m².

Medição: por metro quadrado de porta instalada.

Esquadria	Tipo	Material	Peitoril (m)	Largura (m)	Altura (m)	Área (m ²)
P1	DE ABRIR	MADEIRA	-	1,06	2,87	3,04
P2	DE ABRIR	MADEIRA	-	1,06	2,87	3,04
P3	DE ABRIR	MADEIRA	-	1,06	2,87	3,04
P4	DE ABRIR	MADEIRA	-	1,06	2,87	3,04
P5	DE ABRIR	MADEIRA	-	1,06	2,87	3,04
P6	DE ABRIR	MADEIRA	-	1,06	2,87	3,04

2.4.2 Caixilhos de porta em itaúba, esp: 20 cm, revestidos em laminado melamínico: deverão ser instalados, juntamente com as portas, os caixilhos em madeira para instalação das mesmas, totalizando para as 6 portas, 40,80 m.

Medição: por metro linear de caixilhos instalados.

2.4.3 Vistas de portas e janelas em itaúba, revestidas em laminado melamínico: deverão ser instalados, juntamente com as portas, as vistas em madeira, revestidas em laminado melamínico, totalizando para as 6 portas, 40,80 m.

Medição: por metro linear de vistas instaladas.

2.4.4 Fechadura de embutir com cilindro, externa, completa, acabamento padrão médio, incluso execução de furo - fornecimento e instalação. Af 12/2019: deverão ser instaladas as fechaduras metálicas para as 6 portas externas do prédio administrativo.

Medição: por unidade de fechadura instalada.

2.4.5 Soleira de granito cinza andorinha e = 3 cm: colocação de soleiras de granito, com espessura de 3,0 cm e largura de no mínimo 20 cm, assentado sobre argamassa colante pré-fabricada a ser instalada nas em todas as divisões de ambiente na linha das aberturas, totalizando 0,42 m². A soleira de granito será instalada apenas nas portas P3 e P4 constituintes da recepção (conforme indicado nas *Plantas anexas*).

Medição: Por metro quadrado de soleira instalada.

2.4.6 Janela em alumínio, cor N/P/B, moldura-vidro, tipo guilhotina, exclusive vidro: deverão ser instaladas janelas em alumínio, do tipo guilhotina, preservando as características originais das janelas removidas. Deverão ser instaladas janelas de acordo com as especificações dispostas no quadro de esquadrias abaixo, num total de 101,78 m².

Medição: por metro quadrado de janela guilhotina instalada.

Esquadrias	Tipo	Material	Peitoril (m)	Largura (m)	Altura (m)	Área (m ²)
J1	Guilhotina	ALUMÍNIO/VIDRO	0,92	1,05	2,03	2,13
J2	Guilhotina	ALUMÍNIO/VIDRO	1,00	1,06	2,00	2,12
J3	Guilhotina	ALUMÍNIO/VIDRO	0,93	0,81	2,03	1,64
J4	Guilhotina	ALUMÍNIO/VIDRO	0,93	0,51	2,03	1,04

J5	Guilhotina	ALUMÍNIO/VIDRO	0,92	0,50	2,03	1,02
J6	Guilhotina	ALUMÍNIO/VIDRO	1,00	1,06	2,04	2,16
J7	Guilhotina	ALUMÍNIO/VIDRO	1,00	1,06	2,03	2,15
J8	Guilhotina	ALUMÍNIO/VIDRO	0,92	0,92	2,03	1,87
J9	Guilhotina	ALUMÍNIO/VIDRO	0,92	1,06	2,03	2,15
J10	Guilhotina	ALUMÍNIO/VIDRO	1,00	1,06	2,03	2,15
J11	Guilhotina	ALUMÍNIO/VIDRO	1,00	1,06	2,04	2,16
J12	Guilhotina	ALUMÍNIO/VIDRO	1,01	1,05	2,04	2,14
J13	Guilhotina	ALUMÍNIO/VIDRO	1,01	1,06	2,04	2,16
J20	Guilhotina	ALUMÍNIO/VIDRO	1,00	1,06	2,03	2,15
J21	Guilhotina	ALUMÍNIO/VIDRO	1,00	1,06	2,03	2,15
J22	Guilhotina	ALUMÍNIO/VIDRO	1,00	1,06	2,03	2,15
J23	Guilhotina	ALUMÍNIO/VIDRO	1,00	1,06	2,03	2,15
J24	Guilhotina	ALUMÍNIO/VIDRO	1,02	1,06	2,04	2,16
J25	Guilhotina	ALUMÍNIO/VIDRO	1,03	0,81	2,03	1,64
J26	Guilhotina	ALUMÍNIO/VIDRO	-	1,06	2,03	2,15
J27	Guilhotina	ALUMÍNIO/VIDRO	-	1,06	2,04	2,16
J28	Guilhotina	ALUMÍNIO/VIDRO	-	1,06	2,03	2,15
J29	Guilhotina	ALUMÍNIO/VIDRO	-	1,06	2,04	2,16
J30	Guilhotina	ALUMÍNIO/VIDRO	-	1,06	2,03	2,15
J31	Guilhotina	ALUMÍNIO/VIDRO	-	1,06	2,03	2,15
J32	Guilhotina	ALUMÍNIO/VIDRO	-	1,06	2,03	2,15
J33	Guilhotina	ALUMÍNIO/VIDRO	-	1,06	2,03	2,15
J35	Guilhotina	ALUMÍNIO/VIDRO	-	1,06	2,03	2,15
J36	Guilhotina	ALUMÍNIO/VIDRO	-	1,06	2,04	2,16
J37	Guilhotina	ALUMÍNIO/VIDRO	-	1,06	2,03	2,15
J38	Guilhotina	ALUMÍNIO/VIDRO	-	1,06	2,03	2,15
J39	Guilhotina	ALUMÍNIO/VIDRO	-	1,06	2,03	2,15
J40	Guilhotina	ALUMÍNIO/VIDRO	-	1,06	2,03	2,15

J41	Guilhotina	ALUMÍNIO/VIDRO	-	1,06	2,04	2,16
J42	Guilhotina	ALUMÍNIO/VIDRO	-	1,06	2,03	2,15
J43	Guilhotina	ALUMÍNIO/VIDRO	-	1,06	2,04	2,16
J44	Guilhotina	ALUMÍNIO/VIDRO	-	1,06	2,03	2,15
J45	Guilhotina	ALUMÍNIO/VIDRO	-	1,06	2,04	2,16
J46	Guilhotina	ALUMÍNIO/VIDRO	-	1,06	2,03	2,15
J47	Guilhotina	ALUMÍNIO/VIDRO	-	1,06	2,03	2,15
J48	Guilhotina	ALUMÍNIO/VIDRO	-	1,06	2,03	2,15
J49	Guilhotina	ALUMÍNIO/VIDRO	-	1,06	2,03	2,15
J50	Guilhotina	ALUMÍNIO/VIDRO	-	1,06	2,03	2,15
J51	Guilhotina	ALUMÍNIO/VIDRO	-	1,06	2,03	2,15
J54	Guilhotina	ALUMÍNIO/VIDRO	0,92	0,81	2,04	1,65
J55	Guilhotina	ALUMÍNIO/VIDRO	0,97	1,06	2,04	2,16
J56	Guilhotina	ALUMÍNIO/VIDRO	1,00	0,50	2,03	1,02
J57	Guilhotina	ALUMÍNIO/VIDRO	1,00	0,50	2,03	1,02
J58	Guilhotina	ALUMÍNIO/VIDRO	-	0,85	1,40	1,19
J59	Guilhotina	ALUMÍNIO/VIDRO	-	0,85	1,40	1,19
J60	Guilhotina	ALUMÍNIO/VIDRO	-	0,85	1,40	1,19
J61	Guilhotina	ALUMÍNIO/VIDRO	-	0,85	1,40	1,19

2.4.7 Instalação de vidro liso incolor, e = 4 mm, em esquadria de alumínio ou PVC, fixado com baguete. af 01/2021 P: instalação de vidro liso incolor, com espessura de 4,0 mm, nas esquadrias de alumínio do tipo guilhotina, totalizando 101,78 m².

Medição: Por metro quadrado de vidro instalado.

2.4.8 Janela de alumínio tipo maxim-ar, com vidros, batente e ferragens, exclusive alizar, acabamento e contramarco. Fornecimento e instalação. af 12/2019: deverão ser instaladas janelas em alumínio, do tipo maxim-ar, preservando as características originais das janelas removidas. Deverão ser instaladas janelas de acordo com as especificações dispostas no quadro de esquadrias abaixo, totalizando 7,44 m².

Medição: por metro quadrado de janela maxim-ar instalada.

Esquadrias	Tipo	Material	Peitoril (m)	Largura (m)	Altura (m)	Área (m ²)
J14	Maxim Ar	ALUMÍNIO/VIDRO	2,03	0,60	1,04	0,62
J15	Maxim Ar	ALUMÍNIO/VIDRO	2,03	0,60	1,04	0,62
J16	Maxim Ar	ALUMÍNIO/VIDRO	2,03	0,60	1,04	0,62
J17	Maxim Ar	ALUMÍNIO/VIDRO	2,03	0,60	1,04	0,62
J18	Maxim Ar	ALUMÍNIO/VIDRO	2,03	0,60	1,03	0,62
J19	Maxim Ar	ALUMÍNIO/VIDRO	2,03	0,80	2,03	1,62
J34	Maxim Ar	ALUMÍNIO/VIDRO	-	0,35	1,50	0,53
J52	Maxim Ar	ALUMÍNIO/VIDRO	-	0,55	1,50	0,83
J53	Maxim Ar	ALUMÍNIO/VIDRO	-	0,55	1,50	0,83
J62	Maxim Ar	ALUMÍNIO/VIDRO	-	0,35	1,50	0,53

2.4.9 Peitoril granito cinza andorinha 25 x 3 cm: colocação de peitoril de granito do tipo cinza andorinha, com espessura de 2,0 cm e largura de no mínimo 25 cm, assentado sobre argamassa colante pré-fabricada a ser instalada em todas as janelas da edificação, totalizando 56,14 m.

Os peitoris de janelas deverão ser providos de pingadeiras do mesmo granito polido das soleiras, assentados com um leve caimento para que a água escoe protegendo as paredes de futuras infiltrações.

Medição: Por metro para serviço concluído conforme especificado.

2.4.10 Moldura pré-moldada de concreto, pintada com selador acrílico e resina acrílica incolor (fornecimento e assentamento): Execução de moldura de janelas de concreto (cimalhas), pré-moldadas, pintadas com selador e resina acrílica, com espessura de 2,0 cm e largura de 14 cm. Deverão ser fornecidas e assentadas, numa área total de 1,00 m³.

Medição: Por metro cúbico, para serviço concluído conforme especificado, e aprovada pela Fiscalização.

2.5 REVESTIMENTOS E PINTURA

2.5.1 Aplicação manual de massa acrílica em panos de fachada com presença de vãos, de edifícios de múltiplos pavimentos, duas demãos: deverá ser aplicado um fundo selador acrílico em todas as paredes das fachadas, onde será feita a pintura, totalizando 591,55 m².

A CONTRATADA deverá, antes de aplicar a massa acrílica, preparar a superfície tornando-a limpa, seca, lisa, isenta de graxas, óleos, poeiras, ceras, resinas, sais solúveis e ferrugem, corrigindo-se a porosidade, quando exagerada. As superfícies de acabamento, que receberão a massa acrílica, deverão ser lixadas caso verificada a necessidade, para se obter o perfeito nivelamento das superfícies antes da aplicação da massa acrílica.

Medição: Por área de massa acrílica aplicada.

2.5.2 Aplicação manual de fundo selador acrílico em panos com presença de vãos de edifícios de

múltiplos pavimentos: deverá ser aplicado um fundo selador acrílico em todas as paredes das fachadas onde será feita a pintura, totalizando 591,55 m².

A CONTRATADA deverá, antes de aplicar o fundo selador, preparar a superfície tornando-a limpa, seca, lisa, isenta de graxas, óleos, poeiras, ceras, resinas, sais solúveis e ferrugem, corrigindo-se a porosidade, quando exagerada. As superfícies de acabamento, que receberão o fundo selador, deverão ser lixadas caso verificada a necessidade, para se obter o perfeito nivelamento das superfícies antes da aplicação do selador.

A aplicação do selador deve ser realizada em até 5 dias após a execução da massa acrílica.

Medição: Por área de selador aplicado.

2.5.3 Aplicação manual de pintura com tinta látex acrílica em paredes, duas demãos: Deverá ser feita a pintura em todas as paredes de alvenaria das fachadas, totalizando 591,55 m². As paredes devem ser pintadas de acordo com as especificações passadas pela contratante (cor e detalhes a confirmar antes da execução).

Antes da realização da pintura ou aplicação da textura é obrigatória a realização de um teste de coloração, utilizando a base com a cor selecionada pela FISCALIZAÇÃO. Deverá ser preparada uma amostra de cores com as dimensões mínimas de 0,50 x 1,00 m no próprio local a que se destina, para aprovação da FISCALIZAÇÃO. Deverão ser usadas as tintas já preparadas em fábricas, não sendo permitidas composições, salvo se especificadas pelo projeto ou FISCALIZAÇÃO. As tintas aplicadas serão diluídas conforme orientação do fabricante e aplicadas na proporção recomendada. As camadas serão uniformes, sem corrimento, falhas ou marcas de pincéis. Para a execução de qualquer tipo de pintura as superfícies a serem pintadas serão cuidadosamente limpas, escovadas e raspadas, de modo a remover sujeiras, poeiras e outras substâncias estranhas, serão protegidas quando perfeitamente secas e lixadas, cada demão de tinta somente será aplicada quando a precedente estiver perfeitamente seca, devendo-se observar um intervalo de 24 horas entre demãos sucessivas e, ainda, deverão ser adotadas precauções especiais, a fim de evitar respingos de tinta em superfícies não destinadas à pintura, como vidros, ferragens de esquadrias e outras. As superfícies e peças deverão ser protegidas e isoladas com tiras de papel, pano ou outros materiais e os salpicos deverão ser removidos, enquanto a tinta estiver fresca, empregando-se um removedor adequado, sempre que necessário.

Medição: Por área de pintura executada.

2.5.4 Pintura esmalte acetinado para madeira, duas demãos, sobre fundo nivelador branco: Deverá ser feita a pintura com tinta esmalte acetinado para madeira, nas portas de madeira instaladas bem como seus componentes, batentes, vistas, entre outros, totalizando uma área de 61,00 m².

Medição: Por metro quadrado de pintura executada

2.6 PAVIMENTAÇÃO

2.6.1 Retirada manual de paralelepípedo ou lajota de concreto, inclusive limpeza e empilhamento: Deverão ser retiradas as lajotas sextavadas de concreto existentes no caminho de interligação entre o Prédio Administrativo e o Centro de Atividades Múltiplas (CAM) e nos locais onde serão executados canteiros para plantio de vegetação, totalizando uma área de 50,57 m².

Medição: Por metro quadrado de lajotas retiradas.

2.6.2 Retirada de meio-fio em concreto: deverão ser removidos os meios-fios do canteiro central da área externa de forma a planificar o terreno. O solo remanescente que compõe estes canteiros deverá ser destinado como entulho. O canteiro possui perímetro total de meios-fios de 23,80 m.

Medição: Por metro linear de meios-fios retirados.

2.6.3 Aterro manual de valas com areia para aterro e compactação mecanizada: Aterro de uma fossa existente na área externa da edificação, com profundidade aproximada de 2,00 metros, totalizando um volume de aterro de 40,95 m³.

Medição: Por metro cúbico de aterro.

2.6.4 Compactação mecânica de solo para execução de radier, com compactador de solos a percussão: compactação do solo na área onde serão removidas as lajotas sextavadas de concreto e nas áreas onde serão executados canteiros para plantio de vegetação. A compactação irá abranger uma área total de 52,35 m².

Medição: Por metro quadrado de solo compactado.

2.6.5 Lastro de concreto magro, aplicado em pisos, lajes sobre solo ou raders, espessura de 5 cm: lastro de concreto com espessura de 5,0 cm executado no espaço de onde serão removidas as lajotas sextavadas de concreto. Deverá ser regularizada a superfície para assentamento de ladrilho hidráulico, no caminho de interligação entre o Prédio Administrativo e o Centro de Atividades Múltiplas (CAM), num total de 38,52 m².

Medição: Por metro quadrado de lastro de concreto executado instalado.

2.6.6 Piso em ladrilho hidráulico aplicado em ambientes externos: Colocação de ladrilho hidráulico no caminho de interligação entre o Prédio Administrativo e o Centro de Atividades Múltiplas (CAM), num total de 9,62 m². Os ladrilhos devem ser colocados sobre lastro de concreto magro finalizado. O modelo de ladrilho hidráulico deve seguir o modelo apresentado na figura 03 a seguir.

Medição: Por metro quadrado de ladrilho hidráulico instalado.

Figura 03 – Modelo de ladrilho hidráulico

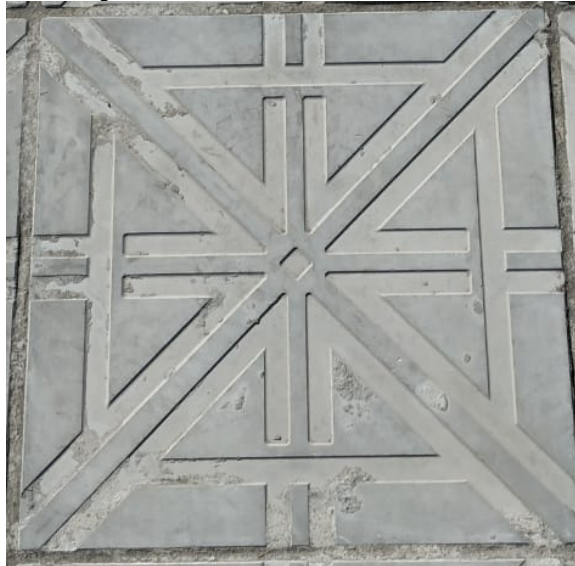

2.6.7 Execução de passeio (calçada) ou piso de concreto com concreto moldado in loco, feito em obra, acabamento convencional, espessura 10 cm, armado: execução de passeio em concreto na entrada do Centro de Atividades Múltiplas (CAM), de forma a nivelar a interligação entre os dois prédios, numa área total de 3,00 m².

Medição: Por metro quadrado de passeio ou piso de concreto executado.

2.7 ÁREA EXTERNA

2.7.1 Deck externo com barroteamento em madeira de lei: Execução de deck em madeira de lei, com rampa de acessibilidade e espaço para disposição de bancos, entre o Prédio Administrativo e o Centro de Atividades Múltiplas (CAM), numa área de 41,50 m², conforme indicado nas *Plantas anexas*.

Medição: Por metro quadrado de deck de madeira executado.

2.7.2. Pérgula/Pergolado em pranchões de madeira de lei: Execução de pergolado em pranchões de madeira de lei, ao longo de toda a interligação entre o Prédio Administrativo e o Centro De Atividades Múltiplas (CAM), numa área total de 75,10 m².

Medição: Por metro quadrado de pergolado em madeira executado.

2.7.3 Vidro Liso Incolor 10 mm com baguete neoprene: Instalação de vidros com espessura de 10 mm, para a cobertura do pergolado de madeira a ser executado, conforme descrito no item 2.7.2 deste documento. A cobertura em vidro irá abranger uma área de 75,10 m².

Medição: Por metro quadrado de vidro instalado.

2.7.4 Massa para Calafetar Juntas: Aplicação de massa de calafetação nas juntas dos vidros da cobertura do pergolado, conforme descrito nos itens 2.7.2 e 2.7.3 deste documento, de forma a absorver os esforços de sua dilatação. Devem ser executados 35,00 kg de massa para calafetação de juntas.

Medição: Por kg de massa para calafetar juntas executada.

2.7.5 Aterro manual para regularização do terreno em argila, inclusive adensamento manual e fornecimento do material (máximo de 100 m³): De forma a viabilizar o plantio de grama nos canteiros da área externa do Prédio Administrativo, deverá ser executada uma camada de argila. A camada de argila deverá obedecer uma espessura de 0,12 m, numa área de canteiros de 40,95 m², que totaliza 4,92 m³.

Medição: Por metro cúbico de argila depositada.

2.7.6 Plantio de grama esmeralda em placas (AF 05/2018): Será executado plantio de grama esmeralda nos canteiros da área externa do Prédio Administrativo, totalizando 40,95 m². A grama deverá ser do tipo esmeralda, com folhas estreitas, pequenas e pontiagudas, pois forma gramados muito densos e bem cuidados. É resistente ao pisoteio, devendo ser cultivada em solos férteis.

Medição: Por metro quadrado de grama plantada.

2.7.7 Plantio de palmeira com altura de muda menor ou igual a 2,00 m. (Af 05/2018): Deverão ser plantadas palmeiras nos canteiros da área externa do Prédio Administrativo, a fim de harmonizar o ambiente externo e a arquitetura do local. Deverão ser plantadas 4 unidades de palmeiras em mudas com 2,00 metros de altura, conforme figura 04 a seguir e indicado nas *Plantas anexas*.

Observação:

Figura 04 – Modelo ilustrativo de palmeira

I – As palmeiras poderão ser do tipo areca, fênix, garrafa, imperial, real, leque, rabo de raposa ou ráfia.

II – Nome científico: *Arecaceae*.

Medição: Por unidade de palmeira plantada.



2.7.8 Gradil de alumínio anodizado tipo barra chata: Deverão ser instalados gradis de alumínio em todos os ares-condicionados que ficarão expostos, conforme indicado nas *Plantas anexas*, totalizando 23,44 m².

Para facilitar o acesso às condensadoras dos ares-condicionados, para eventuais manutenções, os gradis deverão ser executados com dobradiças e trameas, para que haja possibilidade de abertura dos mesmos, conforme indica a figura 05 a seguir:

Figura 05 – Modelo de gradil a ser instalado

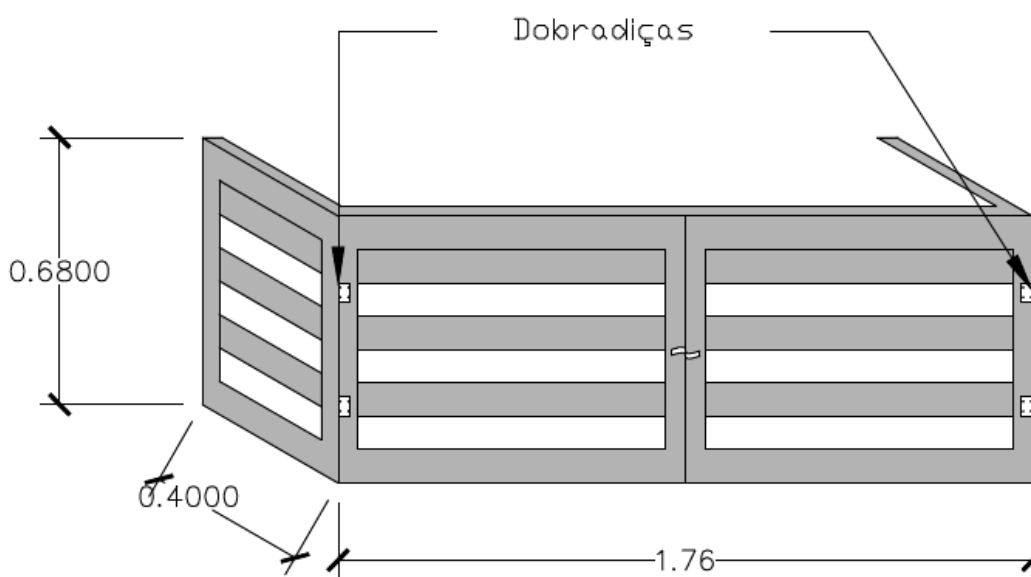

Medição: Por área de gradil instalado.

2.7.9 Banco de madeira verniz 7 réguas/suportes ferro fundido: Deverão ser instalados 2 bancos de madeira com comprimento de 1,50 metros por 0,50 metro de largura cada, que totalizam 3,00 metros lineares. Os bancos deverão ser envernizados e serão instalados no deck de madeira executado para promover uma área de descanso aos visitantes. Os bancos deverão seguir o modelo da figura 06.

Observação:

I – Para este item, as medidas dos bancos de madeira podem variar para mais em até 50 cm;

II – Os materiais empregados deverão ser de boa qualidade, sem falhas, com origem identificada caso solicitado;

III – Admitir-se-á o emprego de produtos similares aos estipulados como referência. Entende-se por similaridade entre dois materiais a existência de analogia total ou equivalência do desempenho, em idêntica função construtiva e que apresentem as mesmas características técnicas exigidas. Caberá à CONTRATADA comprovar a similaridade e efetuar a consulta, em tempo oportuno, à fiscalização da contratante. Tal consulta não servirá como justificativa para o não cumprimento dos prazos estabelecidos em contrato.

Figura 06 – Modelo de banco de madeira



Medição: Por metro linear de banco de madeira instalado.

2.7.10 Muda de arbusto, buxinho, h = 0,50 m: Deverão ser instalados 4 unidades de arbustos do tipo Buxinho de jardim, plantados em vasos de madeira ou polietileno ou plástico, nos quatro cantos do deck de madeira, para promover um ambiente esteticamente agradável, conforme indicado nas *Plantas anexas*. Os arbustos deverão ter altura mínima de 50 cm e deverão seguir o modelo da figura 07 abaixo.

Observação:

I – O buxinho de jardim também é conhecido como buxo, buxeiro, buxo-arbóreo, buxo-comum, árvore-da-caixa ou olho-de-gato.

II – Nome científico: *Buxus sempervirens*.

Medição: Por unidade de arbusto instalado.

Figura 07 – Modelo de arbusto do tipo buxinho



2.8 INSTALAÇÕES ELÉTRICAS / 2.9 INFRAESTRUTURA DE CLIMATIZAÇÃO

As recomendações apresentadas no Projeto elétrico em anexo (Anexo IB) têm o objetivo de orientar a execução do projeto elétrico quanto à funcionalidade e segurança, a escolha dos materiais, equipamentos e ferramentas objetos deste contrato, a fim de estabelecer um padrão mínimo de qualidade, funcionalidade e segurança. Foram observadas as normas vigentes da ABNT, além da regulamentação prevista por demais órgãos competentes. A definição dos produtos a serem fornecidos devem seguir os mesmos preceitos, assim como as normas que vierem a substituí-las.

Todos detalhes e os quantitativos necessários para cada sistema estão apresentados nas plantas e na Planilha Quantitativa de Serviços anexas a este documento.

2.10 LIMPEZA FINAL DA OBRA

2.10.1 Limpeza final da obra: limpeza da área trabalhada com a remoção dos resíduos oriundos da operação, retirada das sinalizações, totalizando 1.086,85 m².

As frentes de obra, durante e no final, serão limpas e isentas de entulhos e restos de obra. O custo desse serviço deve ser considerado no preço dos demais itens da obra. A Contratada é responsável pela disposição final de todo o entulho e restos de obras em local licenciado por órgão competente, conforme item 7.

Medição: área de limpeza da obra.

2.10.2 Carga mecanizada em caçamba de resíduos e entulhos de obra, incluso transporte e destinação de resíduos: transporte dos resíduos provenientes da demolição de reboco e alvenaria, da remoção de pisos e azulejos, da remoção de portas e janelas, da remoção de divisórias e forros e da remoção de estrutura e telhas de fibrocimento, totalizando 180,00 m³.

Cabe ressaltar que neste item já estão inclusos o transporte e a destinação deste entulho, cabendo a contratada a responsabilidade por sua correta destinação.

Salientamos que os materiais deverão ter a correta destinação final de acordo com os parâmetros ambientais, devendo a **empresa contratada apresentar a comprovação de destinação final adequada de todo o entulho removido, não sendo permitido o seu reaproveitamento para qualquer fim.**

Medição: por volume de entulho removido.

3 LOCAL DE ENTREGA/FORNECIMENTO DO OBJETO

Os serviços de reforma serão prestados no Porto de Imbituba, no local designado na planta em anexo como Prédio Administrativo, prédio vizinho ao Centro de Atividades Múltiplas (CAM).

Figura 08 – Localização do Prédio Administrativo.



4 DOCUMENTOS EXIGÍVEIS, CONFORME REGRAS DA ABNT E LEGISLAÇÃO VIGENTE

A execução dos serviços pela (s) empresa (s) contratada (s) deverá seguir rigorosamente as especificações e os detalhes que seguem neste Projeto Básico/Executivo, bem como demais instruções fornecidas pela empresa contratante. Da mesma forma, os materiais empregados nesta obra deverão ter qualidade comprovada e obedecer às especificações também contidas neste documento, nas seguintes normas da Associação Brasileira de Normas Técnicas (ABNT).

- NBR 16280 – “Reforma em edificações — Sistema de gestão de reformas — Requisitos”
- NBR 16401-1 – “Instalações de ar-condicionado – Sistemas centrais e unitários – Projetos das instalações”.
- NBR 7199 – “Projeto, execução e aplicação de vidros na construção civil”.
- NBR 11702 – “Tintas para construção civil – Tintas para edificações não industriais – Classificação”.
- NBR 15079 – “Tintas para construção civil – Especificação dos requisitos mínimos de desempenho de tintas para edificações não industriais – Tinta látex nas cores claras”.
- NBR 13281 – “Argamassa para assentamento e revestimento de paredes e tetos – Requisitos”.
- NBR 14081-1 – “Argamassa colante industrializada para assentamento de placas cerâmicas – Requisitos”.
- NBR 15930-2 – “Porta de madeira de edificação – Requisitos”.
- NBR 10821-2 – “Esquadrias externas para edificações – Requisitos e classificação”.
- NBR 6494 – “Segurança nos andaimes”.
- NBR 7678 – “Segurança na execução de obras e serviços de construção”.
- NBR 12284 – “Áreas de vivência em canteiros de obras – Procedimento”.
- NBR 9574 – “Execução de impermeabilização”.
- NBR 7200 – “Execução de revestimento de paredes e tetos de argamassas inorgânicas – Procedimento”.
- NBR 9817 – “Execução de piso com revestimento cerâmico – Procedimento”.

- NBR 13753 – “Revestimento de piso interno ou externo com placas cerâmicas e com utilização de argamassa colante – Procedimento”
- NBR 13245 – “Tintas para construção civil — Execução de pinturas em edificações não industriais — Preparação de superfície”.

Quando estas se fizerem omissas, deverão ser obedecidas as normas internacionais pertinentes, as quais têm suas determinações reconhecidas em certificados e/ou laudos emitidos pelo Instituto de Pesquisas Tecnológicas (IPT) de São Paulo ou outros laboratórios de compatível reputação.

A contratação será feita com base na Lei n° 13303/2016 e alterações posteriores, e demais normas federais, estaduais e municipais vigentes.

5 RECOMENDAÇÕES PARA BOAS PRÁTICAS NAS OBRAS

Este item apresenta boas práticas a serem observadas no canteiro de obras pelos responsáveis da contratada, contribuindo para a redução dos acidentes de trabalho, além de preservar a qualidade da vida humana, qualificar a mão de obra e conscientizar o proprietário e o construtor da pequena obra, quanto a sua responsabilidade.

Este documento serve como referência aos fiscais dos contratos que atuam junto às contratadas.

As recomendações aqui apresentadas visam orientar a execução do canteiro de obras, a fim de estabelecer uma instalação funcional e segura. Não implicam, todavia, em qualquer responsabilidade da equipe técnica do Porto com relação à qualidade das instalações executadas em discordância com as normas aplicáveis.

É necessário que tanto os proprietários das obras, empregadores (que têm por obrigação fornecer um local de trabalho com boas condições de segurança e higiene, maquinaria segura e equipamentos adequados), como os trabalhadores (aos quais cabe a responsabilidade de desempenhar o seu dever com menor perigo possível para si e para os companheiros), estejam comprometidos com uma mentalidade preventiva.

As ações delineadas foram baseadas nas Normas Regulamentadoras – NR’s e, portanto, as mesmas devem ser sempre consultadas, assim como aquelas que vierem a substituí-las.

- a) É vedado o ingresso ou a permanência de trabalhadores no canteiro de obras sem que estejam assegurados pelas medidas previstas na NR 18 e compatíveis com a fase da obra.
- b) **ESCAVAÇÃO:** A área de trabalho deve ser previamente limpa, devendo ser retirados ou escorados solidamente árvores, rochas, equipamentos, materiais e objetos de qualquer natureza, quando houver risco de comprometimento de sua estabilidade durante a execução de serviços. Muros, edificações vizinhas e todas as estruturas que possam ser afetadas pela escavação devem se escorados. Estes serviços devem ter responsável técnico legalmente habilitado.
- c) **MÁQUINAS E EQUIPAMENTOS:** A serra circular deve ser dotada de mesa estável, com fechamento de suas faces inferiores, anterior e posterior, construída de madeira resistente, material metálico ou similar de resistência equivalente, sem irregularidades, com dimensionamento suficiente para execução das tarefas. A carcaça do motor deverá ser aterrada eletricamente. O disco deve ser mantido afiado travado, devendo ser substituído quando apresentar trincas, dentes quebrados ou empenamentos. Ser provida de coifa protetora do disco e cutelo divisor e coletor de serragem.
- d) **ARMAÇÕES DE AÇO:** A dobragem e o corte de vergalhões de aço em obra devem ser feitos sobre bancadas ou plataformas apropriadas e estáveis, apoiada sobre superfície resistente, niveladas e não escorregadias, afastadas da área de circulação de

- trabalhadores. Esta área deve ter cobertura resistente. É proibida a existência de pontas verticais de vergalhões de aço desprotegidas.
- e) **MEDIDAS DE PROTEÇÃO CONTRA QUEDAS EM ALTURA:** É obrigatória a instalação de proteção coletiva onde houver risco de queda de trabalhadores ou de projeção de materiais. As aberturas no piso devem ter fechamento provisório resistente. O cinto de segurança tipo paraquedista deve ser utilizado em atividades a mais de 2,00 m de altura do piso, nas quais haja risco de queda do trabalhador, resguardadas todas as premissas já estabelecidas pela NR 35.
 - f) **ANDAIMES E PLATAFORMAS DE TRABALHO:** Devem ser dimensionados e construídos de modo a suportar, com segurança, as cargas de trabalho a que estão sujeitos. O piso deve ter forração completa, antiderrapante, ser nivelado e fixado de modo seguro e resistente. Os andaimes devem dispor de sistema guarda-corpo e rodapé, inclusive nas cabeceiras, em todo o perímetro, com exceção do lado da face de trabalho. Os andaimes cujos pisos de trabalho estejam situados a mais de 1,50 m de altura devem ser providos de escadas ou rampas. É proibido o trabalho em andaimes de periferia da edificação sem que haja proteção adequada fixada à estrutura da mesma. É proibido o deslocamento das estruturas dos andaimes com trabalhadores sobre os mesmos.
 - g) **ARMAZENAGEM E ESTOCAGEM DE MATERIAL:** Devem ser de modo a não prejudicar o trânsito de trabalhadores, a circulação de materiais, o acesso aos equipamentos de combate a incêndios, não obstruir as portas ou saídas de emergência e não provocar empuxos ou sobrecargas nas paredes, lajes ou estrutura de sustentação, além do previsto em seu dimensionamento. As pilhas de materiais, a granel ou embalados devem ter forma e altura que garantam a sua estabilidade e facilitem o seu manuseio. As madeiras retiradas de andaimes, tapumes, formas e escoramentos devem ser empilhadas, depois de retirados ou rebatidos os pregos, arames e fitas de amarração.
 - h) **ORDEM E LIMPEZA:** O canteiro de obras deve apresentar-se organizado, limpo e desimpedido, notadamente nas vias de circulação, passagens e escadarias. Para um local de trabalho melhor é importante: Limpeza do terreno e delimitação de áreas de trabalho. Horários definidos de limpeza mais profunda. Manter o canteiro organizado, limpo e bem sinalizado. Remoção do entulho que evita o acúmulo excessivo da poeira. Manter as passagens limpas e livres. Ao final e início de cada expediente de trabalho, o encarregado ou responsável pela obra deverá verificar o estado de conservação de cada canteiro de obra utilizado. Nos casos em que forem observados acúmulo de entulho, sujeira, queda das delimitações das áreas de trabalho (seja ela realizada por tapumes, fita zebra, cerquite ou outro material previamente acordado com a equipe técnica do Porto de Imbituba), a empresa deverá providenciar o imediato reparo de tais inconformidades, sob condição para o início ou liberação dos trabalhos. Ainda, a CONTRATADA é responsável por manter a regularidade da ordem e limpeza apontadas para os canteiros durante toda a execução da obra, mesmo nos dias em que não houver atividade correspondente. O desrespeito às recomendações aqui apresentadas é configurado como infração contratual, sujeito às sanções previstas em contrato.

6 DA SEGURANÇA E SAÚDE NO TRABALHO

A contratada deverá cumprir as normas regulamentadoras de segurança e saúde do trabalho emanadas pelo Ministério do Trabalho e Emprego – MTE e também os requisitos de Saúde e Segurança Ocupacional da SCPAR Porto de Imbituba. Deverá entregar documentação relativa à saúde de

segurança no trabalho, devidamente atualizada, conforme quadro abaixo, e outras que vierem a ser solicitadas devido à natureza e riscos dos trabalhos a serem realizados.

Garantir que todos os empregados possuam treinamento, capacitação, habilitação e autorização de acordo com a atividade a ser realizada nas dependências do Porto. Para os trabalhos com máquinas e equipamentos, além dos documentos conforme quadros 5 e 6, deverá o operador, durante a execução dos serviços, portar cartão de identificação, contendo nome, função, fotografia e nome da máquina que está capacitado a operar. O cartão deverá ser mantido em local visível e ser renovado com periodicidade máxima de 1 ano mediante exame médico (ASO).

Fornecer todos os Equipamentos de Proteção Individual (EPI) e coletiva (EPC) necessários e compatíveis com o risco existente em cada serviço contratado, não permitindo que nenhum de seus empregados ou subcontratados executem qualquer tarefa sem a utilização destes equipamentos, responsabilizando-se por qualquer infração referente às normas pertinentes à segurança do trabalho. Os EPIs devem estar em perfeito estado de conservação, possuir Certificado de aprovação (CA) dentro da validade e os empregados devem estar treinados quanto ao seu uso.

Os funcionários da empresa contratada deverão estar devidamente identificados (crachá/uniforme) e equipados (EPI, ferramentas, máquinas e equipamentos) de acordo com a natureza dos riscos característicos da atividade a desempenhar dentro das dependências do Porto. As máquinas e equipamentos devem estar em boas condições de funcionamento e segurança.

As obras ou serviços que estejam em andamento nas instalações da SCPAR devem estar claramente sinalizadas e isoladas conforme necessário através da utilização de barreiras e tapumes, placas de avisos e outros dispositivos de isolamento e sinalização.

No caso de ocorrência de acidente de trabalho ou trajeto e doenças ocupacionais com trabalhadores da contratada ou subcontratada, a empresa contratada deverá comunicar imediatamente o requerente ou fiscal do contrato e o setor de SSMA da SCPAR, encaminhando, no primeiro dia útil após a ocorrência, a investigação do acidente e cópia da CAT – Comunicação de Acidente de Trabalho.

Quadro 02 - Documentos da empresa

LISTAGEM DE DOCUMENTOS - EMPRESA	
Documentos da Empresa	Validade do Documento
PPRA - Programa de Prevenção de Riscos Ambientais se elaborado por Engenheiro de Segurança do Trabalho deverá conter cópia da Anotação de Responsabilidade Técnica (ART);	Anual
PCMSO - Programa de Controle Médico de Saúde Ocupacional - deve conter cópia do certificado de habilitação do Médico Responsável pela coordenação;	Anual
PCMAT - Programa de Condições e Meio Ambiente do Trabalho (somente para empresa de construção civil). É obrigatório a elaboração e o cumprimento do PCMAT nos estabelecimentos com 20 (vinte) trabalhadores ou mais, contemplando os aspectos desta NR e outros complementares de segurança.	Anual

Quadro 03 – Documentos dos funcionários

LISTAGEM DE DOCUMENTOS - FUNCIONÁRIOS	
Documentos dos Funcionários	Validade do Documento
Documentos pessoais - RG e CPF ou CNH	-

Vínculo empregatício (Carteira de Trabalho e Previdência Social – CTPS) - Página com foto, página com qualificação civil e página com contrato ou ficha de registro de empregado, válida somente com foto do funcionário, carimbo e assinatura do responsável da empresa ou contrato de trabalho assinado pelas partes e registrado em cartório.	-
Ficha de EPI (Equipamento de proteção individual) - devidamente assinada pelo empregado, constando os Equipamentos a serem utilizados, de acordo com o risco de cada atividade.	A cada novo serviço prestado
ASO (Atestado de Saúde Ocupacional - atualizado) - constando parecer final do médico quanto a estar apto ou não para a atividade a ser desempenhada. Atendimento à NR 7.	Anual
Comprovação da habilitação e qualificação profissional dos empregados - Certificados de treinamentos de acordo com os cargos da empresa contratada e o serviço a ser executado. Para Trabalhos com máquinas e equipamentos conforme NR 11 e 12 deverá apresentar o Certificado de treinamento específico para o tipo de máquina em que irá exercer suas funções; ou comprovar experiência por meio de registro na Carteira de Trabalho e Previdência Social – CTPS ou Ficha de Registro do empregado de no mínimo 2 anos, e que o registro comprove que o operador não ficou mais de 1 ano fora da função. Para o desempenho dos serviços que envolvam eletricidade, comprovar capacitação conforme a NR-10. Para realização de trabalhos em altura, NR-35.	Conforme validade específica
Participação no treinamento de Integração de Terceiros.	Anual

6.1 OBSERVAÇÕES COMPLEMENTARES QUANTO À NR 10

A fim de ressaltar a importância das recomendações da NR 10, ressalta-se algumas de suas exigências de observância obrigatória. Cabe ao responsável pela obra zelar para que sejam respeitados todos os preceitos e condições estabelecidas por tal norma:

- a) As intervenções em instalações elétricas com tensão igual ou superior a 50 volts (em corrente alternada) ou superior a 120 volts (em corrente contínua), somente podem ser realizadas por trabalhador qualificado, que tenha concluído curso específico na área elétrica reconhecido pelo Sistema Oficial de Ensino. As operações elementares como ligar e desligar circuitos elétricos, realizadas em baixa tensão, com materiais e equipamentos elétricos em perfeito estado de conservação e adequados para operação, poderão ser realizadas por qualquer pessoa não advertida;
- b) Nos trabalhos (de construção, montagem, operação, reforma, ampliação, reparação e inspeção) em instalações elétricas, devem ser adotadas medidas preventivas destinadas ao controle dos riscos adicionais, especialmente quanto à altura, confinamento, campos elétricos e magnéticos, explosividade, umidade, poeira, fauna e flora e outros agravantes, adotando-se a sinalização de segurança. As áreas onde houver instalações ou equipamentos elétricos devem ser dotadas de proteção contra incêndio e explosão, conforme dispõe a NR23;
- c) Nas instalações e serviços em eletricidade deve ser adotada sinalização adequada de segurança, destinada à advertência e à identificação, obedecendo também ao disposto na NR 26:
 - I. Identificação de circuitos elétricos;

- II. Travamentos e bloqueios de dispositivos e sistemas de manobra e comandos;
 - III. Restrições e impedimentos de acesso;
 - IV. Delimitações de áreas;
 - V. Sinalização de áreas de circulação, de vias públicas, de veículos e de movimentação de cargas;
 - VI. Sinalização de impedimento de energização;
 - VII. Identificação de equipamento ou circuito impedido.
- d) Nos locais de trabalho só podem ser utilizados equipamentos, dispositivos e ferramentas elétricas compatíveis com a instalação elétrica existente, preservando-se as características de proteção, respeitadas as recomendações do fabricante e as influências externas;
- e) Para atividades em instalações elétricas deve ser garantida ao trabalhador iluminação adequada e uma posição de trabalho segura, de acordo com a NR 17, de forma a permitir que ele disponha dos membros superiores livres para a realização das tarefas;
- f) Para evitar o risco de contato (choque elétrico), as instalações elétricas devem ser isoladas e aterradas, ou providas de um controle à distância, manual e/ou automático;
- g) Os transformadores e capacitores devem ser instalados segundo recomendações do fabricante e normas específicas, relacionadas à distância de isolamento e condições de operação;
- h) Os condutores e suas conexões devem prever isolamento, dimensionamento, identificação e aterramento;
- i) É proibida a ligação simultânea de mais de um aparelho à mesma tomada de corrente, salvo se a instalação foi projetada com essa finalidade;
- j) Os equipamentos de iluminação devem ser de tipo adequado ao local da instalação e possuir proteção externa adequada;
- k) Os serviços de manutenção e reparos só podem ser executados por profissionais qualificados, treinados e com emprego de ferramentas e equipamentos especiais;
- l) Todo profissional de eletricidade deve estar apto a prestar primeiros socorros a acidentados, especialmente através das técnicas de realimentação cardiorrespiratória, bem como equipamentos de combate a incêndio (do tipo 3).

7 DESTINAÇÃO DE RESÍDUOS

A contratada deverá apresentar um Plano de Gerenciamento de Resíduos Sólidos (PGRS) compreendendo coleta, armazenamento temporário, transporte e destinação final em atendimento aos requisitos legais impostos a área portuária e gestão de resíduos quais sejam: todas as resoluções CONAMA, em especial a CONAMA 307/2002 e 448/2012, que tratam sobre gestão de resíduos da Construção Civil, resoluções CONSEMA e resolução RDC 56/2008. O prazo para apresentação deste documento será de 30 dias contados a partir da assinatura do contrato.

Os locais de trabalho devem ser mantidos limpos e organizados, todos os resíduos produzidos durante a execução dos serviços devem ser adequadamente coletados e transportados à medida em que forem sendo gerados. Os resíduos gerados devem ser segregados conforme sua classe, armazenados em recipientes adequados e devidamente identificados, sendo então destinados para local devidamente licenciado pelos órgãos ambientais competentes.

A contratada deverá apresentar relatório mensal de gestão de resíduos sólidos, contendo no mínimo: quantificação dos resíduos gerados de acordo com sua classe, Manifesto de Transporte de Resíduos (MTR) referentes aos resíduos gerados no mês, licenças ambientais das empresas que realizaram a coleta, transporte e destinação final dos resíduos e certificados de destinação final dos resíduos.

8 OBRIGAÇÕES ESPECÍFICAS DA CONTRATADA E DO CONTRATANTE

8.1 Obrigações da contratada

- a) Cumprir fielmente com todas as obrigações do Termo de Referência/Projeto Básico;
- b) Atender a todas as solicitações de contratação efetuadas durante a vigência do Contrato;
- c) Manter todas as condições de habilitação e qualificações exigidas na licitação;
- d) Assumir a responsabilidade pelos encargos sociais e outros, pertinentes ao fornecimento do(s) produto(s), bem como taxas, impostos, fretes e demais despesas, diretas e indiretas, incidentes sobre o(s) mesmo(s);
- e) Responsabilizar-se por todas e quaisquer despesas, inclusive despesa de natureza previdenciária, fiscal, trabalhista ou civil, bem como emolumentos, ônus ou encargos de qualquer espécie e origem, pertinentes à execução do objeto do Contrato;
- f) Responsabilizar-se por quaisquer danos ou prejuízos, físicos ou materiais, causados à CONTRATANTE ou a terceiros, pelos seus prepostos, advindos de imperícia, negligência, imprudência ou desrespeito às normas de segurança, quando da execução do fornecimento;
- g) Submeter-se à fiscalização por parte da Contratante;
- h) A contratada é responsável por obter e manter, durante todo o prazo de vigência do contrato, todas as autorizações, alvarás e licenças, seja de que natureza forem, porventura exigidas para a o cumprimento do objeto licitado;
- i) Será admitida a subcontratação se previamente aprovada pela FISCALIZAÇÃO, e que não constitua o escopo principal do objeto, restrita, contudo, ao percentual máximo de 25% (vinte e cinco por cento) do total dos valores contratados, devendo a empresa indicada pela Licitante contratada, antes do início da realização dos serviços, apresentar documentação que comprove sua habilitação jurídica, regularidade fiscal e a qualificação técnica necessária, nos termos previstos no Edital.
Em caso de subcontratação, permanece a responsabilidade integral da Contratada pela perfeita execução contratual, cabendo-lhe realizar a supervisão e coordenação das atividades da subcontratada, bem como responder perante o Contratante pelo rigoroso cumprimento das obrigações contratuais correspondentes ao objeto da subcontratação.
- j) Apresentar, **como condição para o início dos trabalhos, um Gestor ou Preposto para a execução dos serviços objetos do contrato**, indicando à Fiscalização os nomes e registros profissionais de toda a equipe técnica, à qual compete:
 - i) coordenar as relações entre a empresa e o gestor do contrato;
 - ii) gerenciar os serviços e as obras (necessariamente um Engenheiro/Arquiteto Responsável);
 - iii) receber as notificações do gestor do contrato ou dos órgãos diretivos da contratante.
- k) Refazer os serviços eventualmente executados com vícios ou defeitos, em virtude da ação, omissão, negligência, imperícia, emprego de materiais ou processos inadequados ou de qualidade inferiores;
- l) A Contratada deverá apresentar **Anotação de Responsabilidade Técnica (ART)** de execução dos serviços objeto deste Contrato, **no prazo de até 30 (trinta) dias, contados da emissão da ordem de serviço**;
- m) A Contratada deverá executar os serviços rigorosamente em conformidade com todas as condições estabelecidas neste Projeto Básico/Executivo, com a observância dos prazos determinados pela SCPAR Porto de Imbituba;

- bb) Manter, por si e por técnicos e/ou prepostos, em total e irrestrita confidencialidade, todas as condições, o escopo e as informações recebidas em razão dos serviços e durante a execução dos trabalhos, as quais constarão exclusivamente dos arquivos e dos relatórios que vierem a ser emitidos;
- cc) Não utilizar e/ou divulgar a terceiros, por si e por seus técnicos e/ou prepostos, o escopo do trabalho contratado, as informações que venham a obter junto à SCPAR Porto de Imbituba S.A., assim como os resultados dos serviços;
- dd) **Cumprir o cronograma estabelecido e aprovado e condições especificadas e acordadas;**
- ee) Manter o sigilo absoluto sobre informações, dados e documentos integrantes dos serviços a serem prestados;
- ff) Atender às solicitações de serviços de acordo com as especificações técnicas;
- gg) Manter informado o técnico responsável da Fiscalização, encarregado de acompanhar os trabalhos, prestando-lhe as informações necessárias.

8.2 Obrigações da contratante:

- hh) Emitir Contrato do(s) objeto(s) licitado(s);
- ii) Comunicar à Contratada toda e qualquer ocorrência relacionada com a aquisição do(s) produto(s);
- jj) Pagar à Contratada o preço ajustado, de acordo com a forma de pagamento estipulada no edital;
- kk) Rejeitar, no todo ou em parte, o(s) produto(s) entregue(s) pela Contratada fora das especificações do edital;
- ll) Fiscalizar e acompanhar a execução do Contrato, segundo seu interesse, sob os aspectos qualitativos e quantitativos, relatando irregularidades, quando for o caso;
- mm) Aplicar as sanções administrativas, quando se fizerem necessárias;
- nn) Prestar as informações e os esclarecimentos que venham a ser solicitados pela Contratada;

9 PRAZO DE VIGÊNCIA DO CONTRATO E PRAZO DE EXECUÇÃO

Os serviços serão executados com o estabelecido neste Termo de Referência e mediante o recebimento de Ordem de Serviços (O.S.) emitida pela equipe técnica do Porto de Imbituba, sob controle do Executor do Contrato.

O prazo máximo para a execução dos serviços objeto deste documento é de 10 (dez) meses contados a partir da emissão da ordem de serviço. Esse prazo poderá ser prorrogado a exclusivo critério da empresa SCPAR Porto de Imbituba S.A. Ressalta-se que o prazo deverá ser atendido sem atrasos, sujeito à multa contratual. Para garantir o devido cumprimento do cronograma e do prazo estabelecido, talvez seja necessário executar os serviços em turno estendido, inclusive aos sábados e domingos, estando a critério e planejamento da empresa contratada e dependendo de autorização da contratante.

Estando a contratada ciente dos seus prazos e das datas que devem comparecer ao Porto de Imbituba, fica a empresa contratante com a responsabilidade de emitir uma Ordem de Serviço (OS) para a liberação dos serviços a serem executados.

O prazo de vigência do contrato é de 12 (doze) meses contados a partir da data de assinatura do contrato.

10 FORMA DE RECEBIMENTO E ACEITE DO OBJETO

O Termo de Recebimento Provisório só será emitido após a aprovação do fiscal do contrato, na qual deverá cumprir os prazos estabelecidos e seguir as diretrizes e especificações contidas neste Projeto Básico.

O Termo de Recebimento Definitivo só poderá ser emitido ao término do prazo de vigência do contrato, para garantir que não houve vícios ou defeitos na execução dos serviços, iniciando-se a contagem do prazo previsto no artigo 618 do Código Civil da Lei nº 10.406/02.

11 FORMA E CONDIÇÕES DE PAGAMENTO.

A quantia será paga após o término dos serviços previstos em Ordem de Serviço. Para efeitos de pagamento, será considerado entregue o produto/serviço completamente instalado ou realizado e aprovado pela contratante, de acordo com o quantitativo e composições do anexo.

Maurício Tonial

Agente de Obras e Infraestrutura Portuário –
Analista de Engenharia Civil
SCP PAR Porto de Imbituba S.A.

Luiz Gustavo Tereza Piucco

Agente de Obras e Infraestrutura Portuário –
Analista de Engenharia Elétrica
SCP PAR Porto de Imbituba S.A.

João Eduardo Felício Muller

Gerente de Obras
SCP PAR Porto de Imbituba S.A.

ANEXO II

MODELO DE PROPOSTA DE PREÇO

Prezados Senhores:

1 - De acordo com o estabelecido no instrumento convocatório da Licitação em epígrafe, informamos nossa proposta:

DISPONÍVEL EM www.portodeimbituba.com.br, link transparência>licitações

2 - No caso de adjudicação do contrato, o representante da nossa empresa que assinará o contrato será o Sr.(a.) _____ qualificação _____ (Gerente/Sócio/Proprietário).

3 - Prazo de Validade da Proposta: _____ dias. (Prazo por extenso).

4 - Os preços contidos nesta proposta incluem todos os custos e despesas, tais como: custos diretos e indiretos, tributos incidentes, taxa de administração, materiais, serviços, encargos sociais, trabalhistas, seguros, frete, embalagens, lucro e outros necessários ao cumprimento integral do objeto do Edital de Pregão Eletrônico nº 051/2021 e seus Anexos.

Obs.: Esta proposta deverá ser preenchida em papel timbrado da empresa e assinada pelo(s) seu(s) representante(s) legal (is) ou procurado devidamente habilitado.

RAZÃO SOCIAL					
CNPJ Nº			ENDEREÇO		
COMPLEMENTO		CEP	MUNICÍPIO		UF
TELEFONE	E-MAIL		BANCO	AGÊNCIA	CONTA CORRENTE
REPRESENTANTE LEGAL		CPF	TELEFONE	E-MAIL	

Local e data:

Nome e assinatura do representante legal

ANEXO III

MODELO DE DECLARAÇÃO DE ATENDIMENTO DOS REQUISITOS DE HABILITAÇÃO, DE CONFIDENCIALIDADE, DE INEXISTENCIA DE IMPEDIMENTOS À CONTRATAÇÃO, DE AUTENTICIDADE DE INFORMAÇÕES E DOCUMENTOS E DE POLÍTICA ANTICORRUPÇÃO.

....., ora denominada Licitante, inscrita no CNPJ nº, por intermédio de seu representante legal o(a) Sr(a)....., portador(a) da Carteira de Identidade nº..... e do CPF nº, **DECLARA:**

- 1) Para efeitos do atendimento às normas legais e editalícias, que atende plenamente as condições de habilitação estabelecidas neste edital.
- 2) Comprometer-se a não divulgar ou transferir a terceiros, sob qualquer pretexto, bem como manter em absoluta confidencialidade, as informações e outros dados técnicos confidenciais, que a SCPAR Porto de Imbituba S.A. transmitir a nossa equipe técnica, prepostos ou empregados, desde que necessárias para execução dos trabalhos objeto deste edital, tomando para isso as providências cabíveis para a proteção das informações e dados técnicos confidenciais recebidos.
- 3) Que inexistem impedimentos à contratação, nos termos do artigo 38 da Lei nº 13.303, de 2016 e da Lei Estadual nº 16.493/14, não estando suspensa de participar de licitações e declarando não haver nada que a impeça de contratar com a Administração Pública.
- 4) Para os devidos fins de direito, sob as penas da lei, que as informações prestadas e documentos que apresento para participar deste procedimento Licitatório, por mim entregues, são verdadeiros e autênticos (fidei a verdade e condizentes com a realidade dos fatos à época). Fico ciente através desse documento declaratório que a falsidade dessa declaração configura crime previsto no Código Penal Brasileiro, passível de apuração na forma da Lei bem como pode ser enquadrada como litigância de Má-Fé.
- 5) Que têm conhecimento das normas previstas na legislação dentre as quais as Leis nºs 8.429/1992 e 12.846/2013, seus regulamentos e eventuais outras aplicáveis;
- 6) Que se comprometo em não adotar práticas ou procedimentos que se enquadrem nas hipóteses previstas nas leis e regulamentos mencionados no item anterior e se comprometem em exigir o mesmo pelos terceiros por elas contratados;
- 7) Que se comprometo em notificar à Controladoria-Geral do Estado qualquer irregularidade que tiverem conhecimento acerca da execução do contrato;
- 8) Que têm ciência que a violação de qualquer das obrigações previstas na Instrução Normativa CGE/SEA nº 01/2020 (Publicada no Diário Oficial do Estado de Santa Catarina de 02/04/2020 - Edição nº 21.236), além de outras, é causa para a rescisão unilateral do contrato, sem prejuízo da cobrança das perdas e danos, inclusive danos potenciais, causados à parte inocente e das multas pactuadas.

_____, ____ de _____ de 20XX.

Nome e assinatura do representante legal

ANEXO IV - Planta da Área Externa-mesclado;

ANEXO V - Fachada – Infraestrutura de Climatização;

ANEXO VI - Projeto Elétrico de Baixa Tensão;

ANEXO VII - Memorial Descritivo Projeto Elétrico;

DISPONÍVEL EM www.portodeimbituba.com.br, link transparência>licitações

ANEXO VIII

DECLARAÇÃO DE VISTORIA E CONCORDÂNCIA

DECLARAMOS, para fins de participação no processo licitatório do Edital de Pregão Eletrônico Nº 051/2021 da SCPAR Porto de Imbituba S.A., que a licitante....., representada legalmente pelo Sr(a)....., inscrita no CNPJ sob o nº....., instalada a na cidade de..... -, compareceu nesta data à Av. Presidente Vargas, 100 – Área Portuária – Porto Organizado de Imbituba, Centro – Imbituba, SC, tomou conhecimento, em visita técnica, das condições ambientais e técnicas que condicionam a **CONTRATAÇÃO/AQUISIÇÃO DE...**

Durante a vistoria supracitada, a empresa inspecionou os locais a serem avaliados para a execução dos serviços, esclarecendo todas as demais dúvidas pertinentes ao objeto desta licitação.

Imbituba, ___ de _____ de _____.

Representante da SCPAR Porto de Imbituba S.A.

DECLARAÇÃO DE CONCORDÂNCIA

Concordamos com os termos da declaração acima, dando-nos por satisfeitos com as informações obtidas e plenamente capacitados a elaborar nossa proposta para a licitação.

Imbituba, ___ de _____ de _____.

Nome e assinatura do representante legal

ANEXO IX

MODELO DE DECLARAÇÃO DE RENÚNCIA À VISITA TÉCNICA

DECLARAÇÃO DE RENÚNCIA À VISITA TÉCNICA

(EMITIR EM PAPEL TIMBRADO DA EMPRESA)

(Nome)....., responsável legal da empresa
....., CNPJ nº
Endereço:.....Fone:.....
..... E-mail:

Declara que renuncia à Visita Técnica aos locais e as instalações para a prestação dos serviços constantes do objeto do Edital de Pregão Eletrônico nº 051/2021, e o quadro técnico da empresa tomou conhecimento das reais condições de execução dos serviços, bem como coletaram informações de todos os dados e elementos necessários à perfeita elaboração da proposta comercial, responsabilizando-se por manter as garantias que vincularem nossa proposta ao presente procedimento licitatório, em nome da empresa que represento.

_____, ____ de _____ de 20XX.

Nome e assinatura do representante legal

ANEXO X

MINUTA DO CONTRATO

CONTRATO Nº XXX/20XX, SISTEMA DE GESTÃO DE PROCESSOS ELETRÔNICOS - SGP-E, PIMB Nº XXX/20XX, PARA CONTRATAÇÃO DE EMPRESA PARA A EXECUÇÃO DE REFORMA E ADEQUAÇÃO EXTERNA DO PRÉDIO ADMINISTRATIVO DA SCPAR PORTO DE IMBITUBA, firmado entre a SCPAR Porto de Imbituba S.A. e a empresa _____, na forma abaixo.

CONTRATANTE

SCPAR PORTO DE IMBITUBA S.A.	
CNPJ: 17.315.067/0001-18	
ENDEREÇO: Av. Presidente Vargas, Nº 100	
CEP: 88.780-000	MUNICÍPIO: IMBITUBA/SC
REPRESENTANTE(S) LEGAL(IS):	
NOME:	
CPF/MF	CARGO: DIRETOR PRESIDENTE
NOME:	
CPF/MF:	CARGO: DIRETOR

CONTRATADA

CNPJ:	
ENDEREÇO:	
CEP:	MUNICÍPIO:
REPRESENTANTE(S) LEGAL(IS):	
NOME:	
CPF/MF:	CARGO:

As partes acima identificadas resolvem firmar o presente contrato para **CONTRATAÇÃO DE EMPRESA PARA A EXECUÇÃO DE REFORMA E ADEQUAÇÃO EXTERNA DO PRÉDIO ADMINISTRATIVO DA SCPAR PORTO DE IMBITUBA**, decorrente do edital de Pregão Eletrônico nº 051/2021, Sistema de Gestão de Processos Eletrônicos - SGP-e, PIMB Nº XXX/20XX, nos termos e condições a seguir:

CLÁUSULA PRIMEIRA – Do Objeto e da execução

O objeto deste contrato consiste na **CONTRATAÇÃO DE EMPRESA PARA A EXECUÇÃO DE REFORMA E ADEQUAÇÃO EXTERNA DO PRÉDIO ADMINISTRATIVO DA SCPAR PORTO DE IMBITUBA**, conforme Anexo I – Termo de Referência – do Edital de Pregão Eletrônico nº 051/2021.

§2º O presente contrato será executado pelo regime de empreitada por preço global.

§3º Fazem parte do presente contrato, vinculando e obrigando as partes, o Termo de Referência e demais obrigações constantes do Edital nº 051/2021 e a proposta de preço da Contratada.

§4º Este contrato será regido pela Lei nº 10.520/02, Lei nº 13.303/2016, Regulamento de Licitações e Contratos da SCPAR Porto de Imbituba S.A. e pelos preceitos de direito público, aplicando-se-lhe, supletivamente os princípios da teoria geral dos contratos e as disposições de direito privado.

CLÁUSULA SEGUNDA – Do Preço, Condições de Pagamento e Reajuste.

I - Do Preço

O objeto do presente contrato importa no valor total de R\$

Item	Descrição	Quantidade	Unidade	Valor Unitário (R\$)	Valor Total Orçado (R\$)

II - Das Condições de Pagamento

O pagamento será:

A quantia será paga após o término dos serviços previstos em Ordem de Serviço, mediante medições e aceites do Fiscal do Contrato, sendo considerado entregue o serviço completamente realizado, de acordo com o quantitativo solicitado. Não será efetuado nenhum pagamento sem que haja a execução de serviço.

Sustado se verificada execução defeituosa do Contrato, ou enquanto persistirem restrições quanto aos serviços prestados no período a que a mesma se refere. Também será sustado o pagamento se existente débito pendente de satisfação para com a Contratante ou com terceiros, relacionados com o Contrato.

Feito em até 15 (quinze) dias após a emissão da Nota Fiscal, por meio de boleto bancário.

§1º A nota fiscal somente será emitida após autorização prévia e expressa da Contratante.

§2º Vencido o prazo estabelecido e não efetuado o pagamento, os valores serão corrigidos com base nos mesmos critérios adotados para a atualização das obrigações tributárias, em observância ao que dispõe o artigo 117 da Constituição Estadual e o artigo 125, inciso IV, do Regulamento de Licitações e Contratos da SCPAR Porto de Imbituba.

III- Do reajuste dos preços

A revisão dos preços poderá ser concedida, pelo Contratante, a partir da análise da solicitação que demonstre a alteração dos custos, a ser encaminhada pela Contratada à (ao) Contratante, nos termos do art. 81 da Lei Federal nº 13.303/2016.

CLÁUSULA TERCEIRA – Dos prazos, da execução e da vigência

Prazo de Vigência do Contrato: O Contrato será de 01 (um) ano, após assinatura do instrumento contratual, podendo ser prorrogado nos termos do Art. 71 da Lei 13.303/16 e Art. 141 do Regulamento de Licitações e Contratos da SCPAR Porto de Imbituba S.A

Prazo de Entrega dos Produtos/Execução dos Serviços: Os produtos e serviços registrados deverão ser entregues em até 10 (dez) meses, e será iniciado até 05 (cinco) dias após a emissão da ordem de serviço, devidamente expressa e documentada. Ressalta-se que o prazo deverá ser atendido sem atrasos, sujeito a multa contratual.

CLÁUSULA QUARTA – Da Dotação Orçamentária

As despesas decorrentes da execução do objeto do presente Contrato correrão à conta de recursos próprios da Contratante.

CLÁUSULA QUINTA – DAS OBRIGAÇÕES DA CONTRATADA

Além de outras obrigações estabelecidas neste Instrumento, em seus anexos ou nas leis vigentes, particularmente na Lei nº 13.303/2016, ou que entrarem em vigor, constituem obrigações do Contratado:

- a) atender a todas as solicitações de contratação efetuadas durante a vigência do Contrato;
- b) manter todas as condições de habilitação e qualificações exigidas no Edital de Pregão Eletrônico nº 051/2021;
- c) assumir a responsabilidade pelos encargos sociais e outros, pertinentes à execução dos serviços, bem como taxas, impostos, fretes e demais despesas, diretas e indiretas, incidentes sobre o(s) mesmo(s);
- d) responsabilizar-se por todas e quaisquer despesas, inclusive despesa de natureza previdenciária, fiscal, trabalhista ou civil, bem como emolumentos, ônus ou encargos de qualquer espécie e origem, pertinentes à execução do objeto do Contrato;
- e) reparar, corrigir, remover, reconstruir ou substituir, às suas expensas, no total ou em parte, o objeto do contrato em que se verificarem vícios, defeitos ou incorreções resultantes da execução ou de materiais empregados, e responderá por danos causados diretamente a terceiros ou à empresa pública ou sociedade de economia mista, independentemente da comprovação de sua culpa ou dolo na execução do contrato;
- f) submeter-se à fiscalização por parte do Contratante;
- g) obter e manter, durante todo o prazo de vigência do contrato, todas as autorizações, alvarás e licenças, seja de que natureza forem, porventura exigidas para a o cumprimento do objeto licitado;
- h) cumprir com exatidão todos os termos e condições fixados pelo Termo de Referência – Anexo I ao Edital de Pregão Eletrônico nº 051/2021.
- i) designar 01 (um) preposto como responsável pelo Contrato firmado com a Contratante, para participar de eventuais reuniões e ser o interlocutor do Contratado, zelando pelo fiel cumprimento das obrigações previstas neste Instrumento.
- j) comunicar obrigatória e previamente à Contratante, por carta e/ou e-mail, o recebimento de qualquer determinação, inclusive as provenientes de decisões ou sentenças judiciais, que implique débito ou bloqueio na conta corrente e/ou conta salário, na qual o beneficiário recebe o crédito do Contratante.
- k) Será admitida a subcontratação se previamente aprovada pela FISCALIZAÇÃO, e que não constitua o escopo principal do objeto, restrita, contudo, ao percentual máximo de 25% (vinte e cinco por cento) do total dos valores contratados, devendo a empresa indicada pela Licitante contratada, antes do início da realização dos serviços, apresentar documentação que comprove sua habilitação jurídica, regularidade fiscal e a qualificação técnica necessária, nos termos previstos no Edital. Todavia, será mantida a inteira e direta responsabilidade da Contratada perante a SCPAR Porto de Imbituba S.A., independente da opção pela subcontratação. É vedada a subcontratação de empresa ou consórcio que tenha participado do procedimento licitatório do qual se originou a contratação ou participado direta ou indiretamente, da elaboração de projeto básico ou executivo.
- l) A Contratada deverá cadastrar-se no Sistema de Acesso ao Porto de Imbituba (SAPI) assim que cientificar-se da assinatura do contrato. No caso de serviços que gerem subcontratação, a Contratada deverá garantir que todas as subcontratadas também façam o cadastro no SAPI, anexando no sistema o contrato de prestação de serviço com a Contratada.

CLÁUSULA SEXTA – DAS OBRIGAÇÕES DA CONTRATANTE

A CONTRATANTE obrigará-se a:

- a) emitir Contrato do(s) objeto(s) licitado(s);
- b) comunicar à Contratada toda e qualquer ocorrência relacionada com a execução dos serviços;
- c) pagar à Contratada o preço ajustado, de acordo com a forma de pagamento estipulada no Edital de Pregão Eletrônico nº 051/2021;
- d) rejeitar, no todo ou em parte, o(s) produto(s) entregue(s) pela Contratada fora das especificações do edital;
- e) fiscalizar e acompanhar a execução do Contrato, segundo seu interesse, sob os aspectos qualitativos e quantitativos, relatando irregularidades, quando for o caso;
- f) aplicar as sanções administrativas, quando se fizerem necessárias;
- g) prestar as informações e os esclarecimentos que venham a ser solicitados pela Contratada.

CLÁUSULA SÉTIMA – Da Fiscalização

A Contratante exercerá, através de trabalhador indicado pela diretoria da SCPAR Porto de Imbituba S.A., a fiscalização dos serviços, observando o fiel cumprimento do disposto neste Contrato.

Parágrafo único – A fiscalização de que trata esta Cláusula, não exclui nem reduz a responsabilidade da Contratada, inclusive perante terceiros, por qualquer irregularidade e, na ocorrência desta, não implica corresponsabilidade da Contratante.

CLÁUSULA OITAVA - Matriz De Riscos

A SCPAR Porto de Imbituba e a Contratada, tendo como premissa a obtenção do melhor custo contratual mediante a alocação do risco à parte com maior capacidade para geri-lo e absorvê-lo, identificam os riscos decorrentes da relação contratual e, sem prejuízo de outras previsões contratuais, estabelecem os respectivos responsáveis na Matriz de Riscos conforme abaixo:

Parágrafo Primeiro - É vedada a celebração de aditivos decorrentes de eventos supervenientes alocados na Matriz de Riscos como de responsabilidade da Contratada.

CATEGORIA DO RISCO	DESCRIÇÃO	CONSEQUÊNCIA	MEDIDAS MITIGADORAS	ALOCÇÃO DO RISCO
Risco atinente ao Tempo da Execução	Atraso na execução do objeto contratual por culpa da Contratada.	Aumento do custo do produto e/ou do serviço.	Diligência da Contratada na execução contratual.	Contratada
	Fatos retardadores ou impeditivos da execução do Contrato próprios do risco ordinário da atividade empresarial ou da execução.	Aumento do custo do produto e/ou do serviço.	Planejamento empresarial.	Contratada
	Fatos retardadores ou impeditivos da execução do Contrato que não estejam na sua álea ordinária, tais como fatos do príncipe, caso fortuito ou de força maior, bem como o retardamento determinado pela SCPAR Porto de Imbituba, que comprovadamente repercute no preço da Contratada.	Aumento do custo do produto e/ou do serviço.	Revisão de preço.	SCPAR Porto de Imbituba

Risco da Atividade Empresarial	Alteração de enquadramento tributário, em razão do resultado ou de mudança da atividade empresarial, bem como por erro da Contratada na avaliação da hipótese de incidência tributária.	Aumento ou diminuição do lucro do Contratado.	Planejamento tributário.	Contratada
	Variação da taxa de câmbio.	Aumento ou diminuição do custo do produto e/ou do serviço.	Instrumentos financeiros de proteção cambial (hedge).	Contratada
	Elevação dos custos operacionais para o desenvolvimento da atividade empresarial em geral e para a execução do objeto em particular, tais como aumento de preço de insumos, prestadores de serviço e mão de obra, decorrentes do índice inflacionário avaliado no respectivo período.	Aumento do custo do produto e/ou do serviço.	Reajuste anual de preço.	SCPAR Porto de Imbituba
Riscos Trabalhista e Previdenciário	Responsabilização da SCPAR Porto de Imbituba por verbas trabalhistas e previdenciárias dos profissionais da Contratada alocados na execução do objeto contratual.	Geração de custos trabalhistas e/ou previdenciários para a SCPAR Porto de Imbituba, além de eventuais honorários advocatícios, multas e verbas sucumbenciais.	Ressarcimento, pela Contratada, ou retenção de pagamento e compensação com valores a este devidos, da quantia despendida pela SCPAR Porto de Imbituba.	Contratada
Risco Tributário e Fiscal (Não Tributário).	Responsabilização da SCPAR Porto de Imbituba por recolhimento indevido em valor menor ou maior que o necessário, ou ainda de ausência de recolhimento, quando devido, sem que haja culpa da SCPAR Porto de Imbituba.	Débito ou crédito tributário ou fiscal (não tributário).	Ressarcimento, pela Contratada, ou retenção de pagamento e compensação com valores a este devidos, da quantia despendida pela SCPAR Porto de Imbituba.	Contratada
	Falta de habilidade técnica na execução do serviço	Atraso na entrega de tarefas e aumento de custo	Treinamento de pessoal	Contratada
	Atividades executadas fora de escopo ou não previstas no projeto	Estouro do orçamento inicial projetado	Nova avaliação orçamentária e aprovação para continuidade de projeto	Contratada
	Não cumprimento de procedimentos específicos da NR 18 – Segurança do Trabalho da contratada e subcontratadas	Atraso na execução do serviço e contrato e/ou paralisação dos serviços	Exigir a documentação legal e assinatura de cláusulas de obrigação específica no contrato de cumprimento das normas relativas a segurança do trabalho	Contratada
	Transtornos relativos à obra (ruído, poeira, tráfego intenso, acúmulo de materiais, etc)	Atraso na execução do serviço e contrato e/ou paralisação dos serviços	Definir locais para descarte, recomendar práticas de logística e proteções necessárias para a obra	Contratada
	Falta de documentação legal das empresas subcontratadas	Atraso na execução do serviço e contrato	Solicitar documentação prevista em lei e acompanhar execução da obra	Contratada

	Atraso ou problema na locação de equipamentos de apoio de responsabilidade da contratada	Atraso na execução do serviço e contrato	Solicitar documentação prevista em lei e acompanhar execução da obra	Contratada
	Rejeição de material e serviço	Atraso na execução do serviço e contrato	Acompanhar frequentemente a execução da obra.	Contratada

CLÁUSULA NONA - Da Rescisão

Constituem motivo para rescisão do contrato, conforme Lei nº 13.303/2016 e Regulamento de Licitações e Contratos da SCPAR Porto de Imbituba:

I - o descumprimento de obrigações contratuais;

II - a alteração da pessoa do Contratado, mediante:

a) a subcontratação parcial do seu objeto, a cessão ou transferência, total ou parcial, a quem não atenda às condições de habilitação e sem prévia autorização da SCPAR Porto de Imbituba.

b) a fusão, cisão, incorporação, ou associação do Contratado com outrem sem prévia autorização da SCPAR Porto de Imbituba.

III - o desatendimento das determinações regulares do gestor ou fiscal do contrato;

IV - o cometimento reiterado de faltas na execução contratual;

V - a dissolução da sociedade ou o falecimento do Contratado;

VI - a decretação de falência ou a insolvência civil do Contratado;

VII - a alteração social ou a modificação da finalidade ou da estrutura da Contratada, desde que prejudique a execução do contrato;

VIII - o atraso nos pagamentos devidos pela SCPAR Porto de Imbituba decorrentes de obras, serviços ou fornecimentos, ou parcelas destes, já recebidos ou executados, salvo em caso de calamidade pública, grave perturbação da ordem interna ou guerra, assegurado ao Contratado o direito de optar pela suspensão do cumprimento de suas obrigações até que seja normalizada a situação;

IX - a não liberação, por parte da SCPAR Porto de Imbituba, de área, local ou objeto para execução de obra, serviço ou fornecimento, nos prazos contratuais, bem como das fontes de materiais naturais especificadas no projeto;

X - a ocorrência de caso fortuito, força maior ou fato do príncipe, regularmente comprovada, impeditiva da execução do contrato;

XI - o descumprimento da proibição de trabalho noturno, perigoso ou insalubre a menores de 18 (dezoito) anos e de qualquer trabalho a menores de 16 (dezesseis) anos, salvo na condição de aprendiz, a partir de 14 (quatorze) anos;

XII - o perecimento do objeto contratual, tornando impossível o prosseguimento da execução da avença;

XIII - a não aceitação da recomposição do equilíbrio econômico-financeiro do contrato, uma vez comprovada em planilha de custos e pesquisas de mercado a redução dos encargos do Contratado;

XIV - ter frustrado ou fraudado, mediante ajuste, combinação ou qualquer outro expediente, o caráter competitivo de procedimento licitatório;

XV - ter afastado ou procurado afastar licitante, por meio de fraude ou oferecimento de vantagem de qualquer tipo; ter fraudado licitação ou contrato dela decorrente;

XVI - ter criado, de modo fraudulento ou irregular, pessoa jurídica para participar de licitação ou celebrar contrato administrativo;

XVII - ter obtido vantagem ou benefício indevido, de modo fraudulento, de modificações ou prorrogações de contratos celebrados com a SCPAR Porto de Imbituba, sem autorização em lei, no ato convocatório da licitação ou nos respectivos instrumentos contratuais;

XVIII - ter manipulado ou fraudado o equilíbrio econômico-financeiro dos contratos celebrados com a SCPAR Porto de Imbituba;

IX - ter dificultado atividade de investigação ou fiscalização de órgãos, entidades ou agentes públicos, ou ter intervindo em sua atuação, inclusive no âmbito das agências reguladoras e dos órgãos de fiscalização.

§1º rescisão do contrato com base nos incisos desta Cláusula poderá ocorrer por ato unilateral da Contratante, devendo ser assegurado o contraditório e o direito de prévia e ampla defesa.

§2º A rescisão poderá ser amigável, por acordo entre as partes, reduzida a termo no processo de contratação, desde que haja conveniência para a SCPAR Porto de Imbituba;

§3º A rescisão poderá ser judicial nos termos da legislação.

§4º Em caso de rescisão por inexecução total ou parcial do contrato, a Contratada reconhece os direitos desta Administração Pública, conforme previsto no art. 125, inciso X, do Regulamento de Licitações e Contratos da SCPAR Porto de Imbituba.

CLÁUSULA DÉCIMA - Das Sanções Administrativas

As empresas que não cumprirem as normas de licitação e as obrigações contratuais assumidas estarão sujeitas às sanções e penalidades estabelecidas na Lei Federal nº 13.303/2016 e Regulamento de Licitações e Contratos da SCPAR Porto de Imbituba, quais sejam:

I – Advertência.

II – Multa:

a) 5% do valor máximo estabelecido para a licitação, em decorrência da interposição de recursos meramente procrastinatórios;

b) 5% do valor máximo estabelecido para a licitação, em decorrência da não regularização da documentação de habilitação, nos termos do artigo 80, §5º, do Regulamento de Licitações e Contratos da SCPAR Porto de Imbituba;

c) 5% do valor máximo estabelecido para a licitação, pela recusa em assinar o contrato, aceitar ou retirar o instrumento equivalente, dentro do prazo estabelecido pelo instrumento convocatório;

e) 10% do valor correspondente à parcela não executada ou do saldo remanescente do contrato, nos demais casos de atraso;

f) 20% sobre o valor da parcela não executada ou do saldo remanescente do contrato, no caso de inexecução parcial;

g) 30% sobre o valor da parcela não executada ou do saldo remanescente do contrato, no caso de inexecução total.

III – Suspensão temporária de participação em licitação e impedimento de contratar com a SCPAR Porto de Imbituba, pelo prazo de até 2 (dois) anos;

§1º As penalidades aplicadas serão registradas no cadastro da Licitante/Contratada.

§2º Nenhum pagamento será realizado à Contratada enquanto pendente de liquidação qualquer obrigação financeira que lhe for imposta em virtude de penalidade ou inadimplência contratual.

§3º O pagamento de multa contratual não afasta o dever de indenizar o prejuízo a ela excedente suportado pela SCPAR Porto de Imbituba.

E por estarem justas e contratadas, as partes assinam o presente Instrumento Contratual em 2 (duas) vias iguais e rubricadas para todos os fins de direito, na presença das testemunhas abaixo.

Imbituba, xx de xxxxxxx de xxxx.

Pela SCPAR PORTO DE IMBITUBA S.A.

Pela CONTRATADA



Assinaturas do documento



Código para verificação: **A55VJ72T**

Este documento foi assinado digitalmente pelos seguintes signatários nas datas indicadas:



FABIO DOS SANTOS RIERA (CPF: 981.XXX.997-XX) em 29/11/2021 às 15:26:11

Emitido por: "SGP-e", emitido em 07/08/2020 - 17:56:35 e válido até 07/08/2120 - 17:56:35.

(Assinatura do sistema)

Para verificar a autenticidade desta cópia, acesse o link <https://portal.sgpe.sea.sc.gov.br/portal-externo/conferencia-documento/UEINQI8xMzc3MV8wMDAwNDE2OF80MTY4XzlwMjFfQTU1Vko3MIQ=> ou o site

<https://portal.sgpe.sea.sc.gov.br/portal-externo> e informe o processo **PIMB 00004168/2021** e o código **A55VJ72T** ou aponte a câmera para o QR Code presente nesta página para realizar a conferência.