

EDITAL DE PREGÃO ELETRÔNICO Nº 025/2022

Licitação Eletrônica nº 946840

Sistema de Gestão de Processos Eletrônicos – SGPE PIMB nº 1736/2022

A SCPAR Porto de Imbituba S.A., inscrita no CNPJ sob o nº 17.315.067/0001-18, com sede na Av. Presidente Vargas, 100, Centro, Imbituba - SC, leva ao conhecimento dos interessados que realizará licitação, na modalidade **PREGÃO ELETRÔNICO**, critério de julgamento **MENOR PREÇO GLOBAL**, para a **ELABORAÇÃO DE ESTUDO DE TRÁFEGO E MICROSIMULAÇÃO E MODELAGEM DA CIRCULAÇÃO INTERNA DO PORTO DE IMBITUBA**, pelo regime de execução empreitada por preço unitário, conforme descrito neste edital e seus anexos, que será regida pela Lei nº 10.520/2002, Lei nº 13.303/2016, Lei Complementar nº 123/2006 e Regulamento de Licitações e Contratos da SCPAR Porto de Imbituba disponível no site www.portodeimbituba.com.br, observando-se as alterações introduzidas posteriormente nessa legislação, e demais normas legais federais e estaduais vigentes.

O Pregão Eletrônico será realizado em sessão pública, por meio do sistema “Licitações-e” do portal do Banco do Brasil S.A, observados os termos deste Edital, devidamente aprovado pelo Departamento Jurídico da SCPAR Porto de Imbituba S.A. por meio do Parecer Jurídico Nº 167/2022, de 24/06/2022, e será conduzido pelo Pregoeiro auxiliado pela Equipe de Apoio.

A SCPAR Porto de Imbituba S.A. recomenda aos licitantes a leitura previa da “Cartilha para Fornecedores” disponível no site www.licitacoes-e.com.br.

Os documentos relacionados a seguir fazem parte integrante deste Edital:

Anexo I - Termo de Referência;

Anexo II - Modelo de Proposta de Preço;

Anexo III - Modelo de Declaração de Cumprimento de Requisitos de Habilitação;

Anexo IV - Modelo de Declaração de Visita Técnica;

Anexo V - Modelo Declaração de Renúncia à Visita Técnica;

Anexo VI - Minuta do Contrato.

1. DA LICITAÇÃO

1.1 – Do objeto

ELABORAÇÃO DE ESTUDO DE TRÁFEGO E MICROSIMULAÇÃO E MODELAGEM DA CIRCULAÇÃO INTERNA DO PORTO DE IMBITUBA.

1.1.1 - Especificações, quantitativos e condições estão estabelecidas no Termo de Referência - Anexo I deste Edital e nas demais disposições previstas neste edital.

1.2 – Recebimento e Abertura das Propostas:

1.2.1 - **Data/Hora: até as 11h 00m do dia 21 de julho de 2022.**

1.3 – Início da Sessão de Disputa de Preços:

1.3.1 - **Data/Hora: às 14h 00m do dia 21 de julho de 2022.**

1.4. É recomendável que os licitantes registrem suas propostas com antecedência, não deixando

para cadastrá-las no dia do certame. O sigilo das propostas é garantido pelo administrador do sistema e apenas na data e horário previstos para a abertura, os valores das propostas comerciais tornam-se publicamente conhecidas.

2 – CONDIÇÕES DE PARTICIPAÇÃO

2.1. Poderão participar desta licitação as empresas que atendam a todas as exigências estabelecidas neste Edital.

2.2 – Não será admitida a participação de:

2.2.1 – sociedades cooperativas;

2.2.2 – empresas em consórcio;

2.2.3 – Empresas concordatárias ou cuja falência tenha sido declarada, que se encontram sob concurso de credores, em dissolução ou em liquidação;

2.2.4 – Empresas em recuperação judicial ou extrajudicial, exceto se comprovada, respectivamente, a aprovação ou homologação do plano de recuperação pelo juízo competente e apresentada certidão emitida pelo juízo da recuperação que ateste aptidão econômica e financeira para o certame.

2.2.5 – empresas punidas com suspensão do direito de licitar ou contratar com a Administração usuária do Cadastro Geral de Fornecedores do Estado de Santa Catarina – SEA, durante o prazo estabelecido para a penalidade;

2.2.6 – empresas que tenham sido declaradas inidôneas para licitar ou contratar com a Administração Pública;

2.2.7 – empresas cujos diretores, gerentes, sócios e empregados sejam empregados ou dirigentes da SCPAR Porto de Imbituba S.A., bem como membro efetivo ou substituto da Comissão de Licitação.

2.2.8 – se enquadre em alguma das vedações previstas na Lei 13.303/16, notadamente em seus artigos 37, 38 e 44.

2.3 - As microempresas ou empresas de pequeno porte que desejarem usufruir dos benefícios previstos na Lei Complementar nº 123/2006 deverão apresentar Certidão Simplificada expedida pela Junta Comercial do Estado ou declaração de enquadramento validada pela Junta Comercial.

2.3.1 - A comprovação de enquadramento como ME ou EPP poderá ser suprida mediante diligência no momento da sessão no portal do Simples Nacional, caso a empresa seja optante deste regime tributário.

3 – DO CREDENCIAMENTO PARA PARTICIPAR DO CERTAME

3.1. - Para acesso ao sistema eletrônico os interessados em participar do presente Pregão Eletrônico deverão dispor de chave de identificação e senha pessoal (intransferíveis), obtidas junto às Agências do Banco do Brasil S.A., sediadas no País.

3.1.1 - Os interessados em se cadastrar no sistema poderão obter maiores informações na Central de Atendimento do Banco do Brasil, telefones: 0800 729 0500 e 3003 0500 (capitais e regiões metropolitanas), ou diretamente no sítio eletrônico www.licitacoes-e.com.br - Orientações para o Fornecedor.

3.2 - A chave de identificação e a senha terão validade de 01 (um) ano e poderão ser utilizadas em qualquer Pregão Eletrônico, salvo quando canceladas por solicitação do credenciado, ou por iniciativa da SCPAR Porto de Imbituba S.A., devidamente justificada, ou do administrador do sistema.

3.3 - É de exclusiva responsabilidade do usuário o sigilo da senha, bem como seu uso em qualquer transação efetuada diretamente ou por seu representante, não cabendo à SCPAR Porto de Imbituba S.A. a responsabilidade por eventuais danos decorrentes de uso indevido da senha, ainda que por terceiros.

3.4 - O interessado deverá comunicar imediatamente ao órgão administrador do sistema qualquer acontecimento que possa comprometer o sigilo ou a inviolabilidade do uso da senha, para imediato bloqueio de acesso.

3.5 - O credenciamento do licitante e de seu representante legal junto ao sistema eletrônico implica a responsabilidade legal pelos atos praticados e a presunção de capacidade técnica para realização das transações inerentes ao Pregão Eletrônico.

3.6 - É de responsabilidade do Licitante, sob pena de aplicação das multas previstas na legislação e no presente Edital, a auto declaração junto ao sistema eletrônico, para a condição de qualificação de Microempresa - ME ou Empresa de Pequeno Porte – EPP.

3.7 - Nenhum representante legal poderá representar mais de uma empresa licitante para o mesmo lote, neste Certame.

4 – PROCEDIMENTOS DA SESSÃO

4.1 - ORIENTAÇÕES GERAIS PARA CADASTRAMENTO DO VALOR DA PROPOSTA COMERCIAL

4.1.1 - O licitante deverá observar as datas e horários limites previstos para entrega e abertura das propostas, atentando também para a data e horário para início da disputa.

4.1.2 - O licitante, no ato de envio de sua proposta, deverá manifestar, em campo próprio do sistema eletrônico, que cumpre plenamente os requisitos de habilitação e que sua proposta está em conformidade com as exigências do instrumento convocatório.

4.1.2.1 - Maiores informações e detalhamentos disponíveis na íntegra em “Orientações para Envio de Proposta e Documentos de Habilitação - Fornecedores”, disponível no site www.licitacoes-e.com.br.

4.1.3 - As microempresas e empresas de pequeno porte, no ato de envio de sua proposta, em campo próprio do sistema, deverão declarar que atendem aos requisitos do artigo 3º da Lei Complementar n. 123/2006, para fazer jus aos benefícios previstos na referida Lei.

4.1.3.1 - A não declaração indicará que a microempresa, ou empresa de pequeno porte, optou por não utilizar os benefícios previstos na Lei Complementar n. 123/2006.

4.1.3.2 - A declaração falsa relativa ao cumprimento dos requisitos de habilitação e proposta referente aos impedimentos e sobre a condição de microempresa e empresa de pequeno porte sujeitará o licitante às sanções previstas neste edital.

4.1.4 - O licitante deverá encaminhar sua proposta de preços preenchendo o campo específico no sistema de licitações do Banco do Brasil (www.licitacoes-e.com.br).

4.1.4.1 - O preenchimento da proposta, no sistema de licitações é de exclusiva responsabilidade do licitante, não cabendo à SCPAR Porto de Imbituba S.A. qualquer responsabilidade.

4.1.4.2 - Até a data e hora definidas para abertura das propostas, o licitante poderá retirar ou substituir a proposta anteriormente apresentada.

4.1.4.3 - No sistema, deverá ser cotado preço global, contendo no máximo 02 (duas) casas decimais, sem arredondamentos. No preço cotado deverão estar incluídos todos os custos e despesas, tais como: tributos, impostos, taxas e outros necessários ao cumprimento integral do objeto.

4.1.4.4. - Quando o objeto licitado estiver enquadrado em algumas das vedações previstas no artigo 17 da Lei Complementar n. 123/2006, os licitantes microempresas ou empresas de pequeno porte que forem optantes do Simples Nacional deverão formular suas propostas desconsiderando os benefícios tributários do regime a quem fazem jus.

4.1.5. O licitante será responsável por todas as transações que forem efetuadas em seu nome no sistema eletrônico, declarando e assumindo como firmes e verdadeiras suas propostas e lances, inclusive os atos praticados diretamente ou por seu representante, não cabendo à SCPAR Porto de Imbituba S.A. responsabilidade por eventuais danos decorrentes de uso indevido da senha, ainda que por terceiros, sendo responsável também pela sua conexão ao sistema de licitações, com internet estável e confiável e com velocidade compatível a sua necessidade.

4.1.6. Caberá ao licitante acompanhar as operações no sistema eletrônico durante a sessão pública do pregão, ficando responsável pelo ônus decorrente da perda de negócios diante da inobservância de quaisquer mensagens emitidas pelo sistema ou de sua desconexão.

4.1.7. O licitante deverá comunicar imediatamente ao Banco do Brasil (órgão provedor do sistema) qualquer acontecimento que possa comprometer o sigilo ou a inviabilidade do uso da senha, para imediato bloqueio de acesso.

4.1.8. Demais orientações quanto ao encaminhamento da proposta estão constantes no site <https://www.licitacoes-e.com.br>.

4.2 - ACESSO AO SISTEMA E ACOLHIMENTO DA PROPOSTA

4.2.1 - O acesso ao sistema se dará por meio da digitação de senha pessoal e intransferível do representante credenciado e subsequente encaminhamento da proposta de preços, exclusivamente por meio do sistema eletrônico, observados data e horário limite estabelecidos no Edital ou em eventual alteração. A informação dos dados para acesso deve ser feita na página inicial do sítio eletrônico www.licitacoes-e.com.br, opção "Acesso Identificado".

4.2.2 - O licitante declarará no sistema, antes de registrar sua proposta, que cumpre plenamente os requisitos de habilitação e que sua proposta está em conformidade com as exigências do instrumento convocatório.

4.2.2.1 - A declaração falsa relativa ao cumprimento dos requisitos de habilitação e proposta sujeitará o licitante às sanções legais cabíveis.

4.2.2.2 - O licitante será responsável por todas as transações que forem efetuadas em seu nome no sistema eletrônico, declarando e assumindo como firmes e verdadeiras suas propostas e lances, inclusive os atos praticados diretamente ou por seu representante, não cabendo ao administrador do sistema ou à SCPAR Porto de Imbituba S.A. responsabilidade por eventuais danos decorrentes de uso indevido da senha, ainda que por terceiros.

4.2.3 - Deverá ser cotado no sistema eletrônico (www.licitacoes-e.com.br) o valor total do Lote (quantidade x preço unitário) em reais, contendo no máximo 2 (duas) casas decimais.

4.3 - ABERTURA DAS PROPOSTAS

4.3.1 - A partir do horário previsto no edital, a sessão pública na internet será aberta por comando do pregoeiro no sítio eletrônico www.licitacoes-e.com.br.

4.3.2 - Os licitantes poderão participar da sessão pública na internet, devendo utilizar sua chave de acesso e senha.

4.3.3 - O pregoeiro verificará as propostas apresentadas, desclassificando aquelas que não estejam em conformidade com os requisitos estabelecidos no edital.

4.3.4 - A desclassificação de proposta será sempre fundamentada e registrada no sistema, com acompanhamento em tempo real por todos os participantes.

4.3.5 - As propostas contendo a descrição do objeto, valor e eventuais anexos estarão disponíveis na internet.

4.3.6 - O sistema disponibilizará campo próprio para troca de mensagens entre o pregoeiro e os licitantes.

4.3.7 - O sistema ordenará, automaticamente, as propostas classificadas pelo pregoeiro, sendo que somente estas participarão da fase de lance.

4.3.8 - Caberá ao licitante acompanhar as operações no sistema eletrônico durante a sessão pública do Pregão, ficando responsável pelo ônus decorrente da perda de negócios diante da inobservância de quaisquer mensagens emitidas pelo sistema ou de sua desconexão.

4.3.9 - Classificadas as propostas, o pregoeiro dará início à fase competitiva, quando então os licitantes poderão encaminhar lances exclusivamente por meio do sistema eletrônico.

4.3.9.1 – Todas as propostas classificadas participarão da etapa competitiva de lances.

4.4 - ETAPA DE LANCES

4.4.1 - Aberta a etapa de lances pelo Pregoeiro, os representantes dos licitantes classificados deverão estar conectados ao sistema para participar da sessão de disputa.

4.4.2 - Os licitantes serão imediatamente informados do recebimento dos lances e do valor consignado no registro.

4.4.3 - Os licitantes poderão oferecer lances sucessivos, observados o horário fixado para abertura da sessão e as regras estabelecidas neste edital.

4.4.4 - O licitante somente poderá oferecer lance inferior ao último por ele ofertado e registrado pelo sistema.

4.4.5 - Não serão aceitos dois ou mais lances iguais, prevalecendo aquele que for recebido e registrado primeiro.

4.4.6 - Durante a sessão pública, os licitantes serão informados, em tempo real, do valor do menor lance registrado, vedada a identificação do licitante.

4.4.7 - A etapa de lances da sessão pública será encerrada em prazo nunca inferior a 10 (dez) minutos, com exceção aos Pregões em que tenha sido classificada apenas uma proposta, que poderá ser encerrado em prazo inferior.

4.4.8 – O fechamento da etapa de lances se dará quando decorrer o lapso de 02 (dois) minutos sem a oferta de novos lances.

4.4.9 - No caso de desconexão do pregoeiro, no decorrer da etapa de lances, se o sistema eletrônico permanecer acessível aos licitantes, os lances continuarão sendo recebidos, sem prejuízo dos atos realizados;

4.4.10 - Quando a desconexão do pregoeiro persistir por tempo superior a 10 (dez) minutos, a sessão do pregão na forma eletrônica será suspensa e reiniciada somente após comunicação aos

participantes divulgada no sítio eletrônico da SCPAR Porto de Imbituba S.A., além de divulgação no sítio eletrônico onde ocorre o certame.

4.4.11 - Encerrada a etapa competitiva por meio da apresentação de lances, o sistema verificará a incidência de eventual direito de preferência a ser concedido a licitante enquadrada na condição de microempresa ou empresa de pequeno porte e na sequência as propostas serão classificadas em ordem crescente a partir do menor preço global.

4.5 – JULGAMENTO

4.5.1 - Para o julgamento das propostas será adotado o critério de menor preço global.

4.5.2 - Encerrada a etapa de lances, será assegurada a preferência à contratação de microempresas (ME) ou empresas de pequeno porte (EPP) nos termos da Lei Complementar nº 123, de 14 de dezembro de 2006.

4.5.3 - O sistema identificará automaticamente as empresas que se declararam como ME/EPP e examinará as situações de empate.

4.5.3.1 - Entende-se por empate aquelas situações em que as propostas apresentadas por ME/EPP sejam iguais ou até 5% (cinco por cento) superiores à proposta mais bem classificada e desde que a melhor oferta inicial não seja de uma microempresa ou empresa de pequeno porte, conforme disposto na Lei Complementar nº 123, de 14 de dezembro de 2006, procedendo-se conforme segue:

4.5.3.1.1 - No caso de empate nos termos do subitem 4.5.3.1, o Pregoeiro oportunizará à ME ou EPP mais bem classificada apresentar proposta de preço inferior àquela considerada vencedora do certame no prazo máximo de 5 (cinco) minutos após o encerramento dos lances, sob pena de preclusão, sendo que, exercida a oportunidade a que se refere este subitem, sua proposta será classificada em primeiro lugar.

4.5.3.1.2 - Verificando-se valores iguais nas propostas de ME e EPP, que estejam enquadradas na situação prevista no subitem 4.5.3.1, o sistema reconhecerá o empate ficto automaticamente, convocando o fornecedor para oferecimento de novo lance, sempre melhor que o lance vencedor durante a disputa, no tempo decadencial de 5 minutos. O prazo é decadencial e, não havendo manifestação da empresa, o sistema verifica se há outra em situação de empate, realizando o chamado de forma automática. Não havendo mais nenhuma empresa em situação de empate, caberá ao Pregoeiro dar encerramento à disputa do lote.

4.5.3.1.3 - Caso a ME ou EPP melhor classificada recuse o benefício previsto no subitem 4.5.3.1.1, serão convocadas as MEs ou EPPs remanescentes que porventura se enquadrem na hipótese do subitem 4.5.3.1, na ordem de classificação, para exercício do mesmo direito.

4.5.3.1.4 - Não verificada a hipótese prevista no subitem 4.5.3.1 ou não exercido o direito previsto no subitem 4.5.3.1.1 será mantida a classificação em primeiro lugar da proposta vencedora do certame.

4.5.4 - Será assegurada, como critério de desempate, preferência de contratação para as microempresas e empresas de pequeno porte, na forma dos art. 44 e 45 da Lei Complementar nº 123/06.

4.5.4.1 - Em caso de permanência de empate mesmo após observado o item 4.5.4, serão utilizados, na ordem em que se encontram enumerados, os seguintes critérios de desempate:

I - disputa final, em que os licitantes empatados poderão apresentar nova proposta fechada, em ato contínuo ao encerramento da etapa de julgamento;

II - avaliação do desempenho contratual prévio dos licitantes, desde que exista sistema objetivo de avaliação instituído;

III - os critérios estabelecidos no art. 3º da Lei no 8.248/91, e no § 2º do art. 3º da Lei nº 8.666/93;

IV - sorteio.

4.5.4.2 - Para fins de verificação de empate serão considerados propostas com valores idênticos.

4.5.5 - Havendo indícios de inexequibilidade dos valores ofertados, será instaurada diligência para que o Licitante ofertante da melhor proposta possa, no prazo fixado:

I. Comprovar a exequibilidade; ou

II. Ajustar os valores ofertados.

4.5.5.1 - Optando por comprovar a exequibilidade de sua proposta, o Licitante deverá apresentar justificativas ou documentos que comprovem a viabilidade e a compatibilidade dos valores ofertados com os custos e despesas necessários à integral execução do objeto.

4.5.5.2 - Optando por ajustar os valores ofertados, o Licitante deverá apresentar proposta readequada (tendo como limite máximo o valor global ofertado na proposta) e, se for o caso, justificativas para os ajustes realizados.

4.6 - VERIFICAÇÃO DA EFETIVIDADE DOS LANCES OU PROPOSTAS

4.6.1 - Efetuado o julgamento dos lances ou propostas, será verificada a sua efetividade, promovendo-se a desclassificação daqueles que:

I - Contenham vícios insanáveis;

II - Descumpram especificações técnicas constantes do instrumento convocatório;

III - Apresentem preços manifestamente inexequíveis ou não tenham sua exequibilidade demonstrada, quando exigido pela SCPAR Porto de Imbituba;

IV - Se encontrem acima do orçamento estimado para a contratação; ou

V - Apresentem desconformidade com outras exigências do instrumento convocatório, salvo se for possível a acomodação a seus termos antes da adjudicação do objeto e sem que se prejudique a atribuição de tratamento isonômico entre os licitantes.

4.6.2 - A verificação da efetividade dos lances ou propostas poderá ser feita exclusivamente em relação aos lances e propostas mais bem classificados.

4.6.3 - A SCPAR Porto de Imbituba S.A. poderá realizar diligências para aferir a exequibilidade das propostas ou exigir dos licitantes que ela seja demonstrada.

4.6.4 - Quando todos os licitantes forem desclassificados ou inabilitados, a SCPAR Porto de Imbituba S.A. poderá fixar prazo de até 8 (oito) dias úteis para a apresentação de novas propostas ou documentação escoimadas das causas que culminaram nas respectivas desclassificações ou inabilitações.

4.7 – NEGOCIAÇÃO

4.7.1 - Após o encerramento da etapa de lances da sessão pública, o pregoeiro poderá encaminhar, pelo sistema eletrônico, contraproposta ao licitante que tenha apresentado lance mais vantajoso, para que sejam obtidas melhores condições;

4.7.2 - A negociação será realizada por meio do sistema, podendo ser acompanhada pelos demais licitantes;

4.7.3 - Confirmada a efetividade do lance ou proposta que obteve a primeira colocação na etapa de julgamento, ou que passe a ocupar essa posição em decorrência da desclassificação de outra que tenha obtido colocação superior, a SCPAR Porto de Imbituba deverá negociar condições mais vantajosas com quem o apresentou.

4.7.4 - Ainda que a proposta do primeiro classificado esteja acima do orçamento estimado, deverá haver negociação com o licitante para obtenção de condições mais vantajosas.

4.7.4.1 - A negociação de que trata o item 4.7.4 deverá ser feita com os demais licitantes, segundo a ordem de classificação, quando o primeiro colocado, após a negociação, for desclassificado por sua proposta permanecer superior ao orçamento estimado.

4.7.5 - Se depois de adotada a providência referida no item 4.7.4.1 deste artigo não for obtido valor igual ou inferior ao orçamento estimado para a contratação, será revogada a licitação.

5 – DA PROPOSTA DE PREÇOS

5.1 - Após a fase de negociação e declarada a vencedora, o pregoeiro solicitará o imediato e correto detalhamento da proposta comercial, em formato digital conforme modelo disponível no Anexo II deste edital, exclusivamente por meio do sistema, em um prazo máximo de 24 (vinte e quatro) horas a contar da solicitação do pregoeiro no chat de mensagens do lote. A referida proposta deverá estar devidamente preenchida e assinada. É de responsabilidade do licitante confirmar o recebimento do documento junto ao respectivo pregoeiro.

5.1.1 - Maiores informações referentes ao envio dos documentos via sistema licitações-e podem ser obtidas na Cartilha dos Fornecedores, Item 6 - Documentos Pós Disputa Virtual, disponível no site www.licitacoes-e.com.br.

5.1.2 – Em caso de impossibilidade de encaminhamento via sistema Licitações-e, os documentos poderão ser encaminhados via e-mail licitacoes@portodeimbituba.com.br.

5.1.3 - A Proposta de Preços, a qual deverá ser apresentada com base nas especificações do Anexo I (Termo de Referência) deste Edital, deverá conter, ainda:

a) a identificação do objeto ofertado, observadas as especificações constantes do Anexo I do presente edital, e quaisquer outros elementos referentes ao objeto cotado para que o pregoeiro possa identificar facilmente o cumprimento das especificações do Termo de Referência.

b) os preços unitários e total, obtidos após a etapa de lances e eventual negociação expressos, em Reais, com no máximo 2 (dois) algarismos decimais;

5.1.4 - Fica estabelecido como 60 (sessenta) dias o prazo de validade das propostas, o qual será contado a partir da data da sessão pública.

5.1.5 – Em caso de apresentação, pela Licitante, de informação divergente daquela especificada nesta Licitação, prevalecerão as especificações do Termo de Referência.

5.2 - O valor máximo aceitável para a execução total do objeto será sigiloso, em atendimento ao art. 34 da Lei Federal nº 13.303/2016, podendo ser divulgado após o encerramento da etapa competitiva de lances, na fase de negociação.

5.2.1 - Nos preços cotados devem estar inclusos todos os custos relacionados com a remuneração e encargos sociais, bem como quaisquer outros pertinentes à prestação do serviço objeto deste Edital, tais como taxas, impostos, fretes, e demais despesas diretas e indiretas incidentes sobre o(s) mesmo(s).

5.2.2 - Havendo divergência entre o valor unitário e total, prevalecerá o valor unitário.

5.2.3 - Serão desclassificadas as propostas que ultrapassarem o valor máximo global aceitável para o certame, assim como as que apresentarem valor unitário em montantes manifestamente superiores aos praticados no mercado.

5.3 - Constatado erro de preenchimento na proposta de preço do licitante, o pregoeiro poderá solicitar a readequação da proposta, desde que mantido o valor global ofertado.

6 – DOS DOCUMENTOS DE HABILITAÇÃO

6.1 - Encerrada a etapa de lances da sessão pública, ou da eventual negociação, será verificado o atendimento das condições de habilitação do Licitante que tiver formulado a proposta melhor classificada.

6.2 - A empresa melhor classificada deverá encaminhar, via sistema Licitações-e, os documentos de habilitação elencados no Edital, em até 1 (uma) hora após a convocação pelo Pregoeiro.

6.2.1 - Maiores informações referentes ao envio dos documentos via sistema licitações-e podem ser obtidas na Cartilha dos Fornecedores, Item 6 - Documentos Pós Disputa Virtual, disponível no site www.licitacoes-e.com.br.

6.2.2 – Em caso de impossibilidade de encaminhamento via sistema Licitações-e, os documentos poderão ser encaminhados via e-mail licitacoes@portodeimbituba.com.br.

6.2.3 - O Licitante poderá solicitar prorrogação do prazo para envio da documentação, que será avaliado pelo Pregoeiro.

6.3 - O Licitante que não atender as exigências do Edital será inabilitado. Neste caso, o Pregoeiro examinará os documentos dos demais Licitantes, observando a ordem de classificação das propostas, até a apuração de um Licitante que atenda as condições de habilitação.

6.3.1 - Constatado o atendimento pleno às exigências do Edital, a proposta de preços de menor valor será declarada vencedora e, em não havendo recurso, o Pregoeiro poderá adjudicar o objeto ao Licitante arrematante.

6.4 - Todos os documentos integrantes da proposta comercial e da documentação de habilitação serão considerados como verdadeiros, conforme declaração realizada pelo licitante (Anexo III), podendo ser diligenciados na forma do item 16.1 deste edital. A falsidade da declaração ou da apresentação de documentos falsos caracteriza conduta passível de sanção, conforme Artigo 168, II do Regulamento de Licitações e Contratos da SCPAR Porto de Imbituba S.A.

6.4.1 - Como condicionante para homologação do certame, poderão ser solicitados documentos originais ou complementares de modo a atestar a validade dos mesmos.

6.5 - A documentação para fins de HABILITAÇÃO é constituída de:

6.5.1 - Habilitação jurídica:

I - Pessoa Jurídica:

a) ato constitutivo, estatuto ou contrato social em vigor, devidamente registrado, em se tratando de sociedades comerciais sendo que, no caso de sociedades por ações, deverá se fazer acompanhar da ata de eleição de seus administradores;

b) Em se tratando de associações, inscrição do ato constitutivo, acompanhada de ato formal de designação de diretoria em exercício.

c) Em se tratando de sociedade estrangeira em funcionamento no país, Decreto de autorização e ato de registro ou autorização para funcionamento expedido pelo órgão competente, quando a atividade desempenhada assim o exigir.

d) Em se tratando de empresário individual, comprovante de inscrição no Registro Público de Empresas Mercantis.

e) Prova de inscrição no Cadastro Nacional de Pessoas Jurídicas – CNPJ.

f) Ausência de restrições no Cadastro de Empresas Inidôneas e Suspensas (CEIS/CGU), mantido pela Controladoria Geral da União, mediante consulta no endereço eletrônico www.portaltransparencia.gov.br/sancoes/ceis através de diligência pela própria SCPAR Porto de Imbituba S.A.

II - Pessoa Física:

a) Identificação civil e prova de inscrição no Cadastro de Pessoas Físicas – CPF.

b) Comprovante de domicílio.

c) Inscrição junto ao INSS (NIT ou PIS/PASEP).

d) Cópia do passaporte com visto em conformidade com a legislação federal vigente que permita atuar profissionalmente no Brasil, no caso de estrangeiro.

e) Ausência de restrições no Cadastro de Empresas Inidôneas e Suspensas (CEIS/CGU), mantido pela Controladoria Geral da União, mediante consulta no endereço eletrônico www.portaltransparencia.gov.br/sancoes/ceis através de diligência pela própria SCPAR Porto de Imbituba S.A.

6.5.1.1 - Os documentos de habilitação jurídica deverão fazer prova inequívoca de que a empresa licitante tem entre os objetos sociais a prestação/fornecimento do serviço/bem que constituem o objeto deste certame.

6.5.1.2 - No caso de Microempresa (ME) ou Empresa de Pequeno Porte (EPP), para usufruir dos benefícios previstos na Lei Complementar nº 123, de 14 de dezembro de 2006 e alterações posteriores, estas deverão apresentar os documentos abaixo:

6.5.1.2.1.- Certidão expedida pela Junta Comercial ou pelo Cartório de Registro Civil de Pessoa Jurídica, comprovando a sua condição de Microempresa (ME) ou Empresa de Pequeno Porte (EPP).

NOTA:

- A não apresentação dos documentos informados no subitem 6.5.1.2.1, não implica a inabilitação do Licitante, desde que a empresa não tenha usufruído dos benefícios previstos na Lei Complementar nº 123/2016 para participação em Licitações.

6.5.2 – Regularidade fiscal e trabalhista:

a) Prova de regularidade com o INSS, mediante a apresentação da Certidão Conjunta relativa aos Tributos Federais e a Dívida Ativa da União;

b) Prova de regularidade relativa ao Fundo de Garantia por Tempo de Serviço (FGTS), mediante a apresentação do Certificado de Regularidade do FGTS (CRF);

c) Prova da regularidade com a Fazenda Pública do Estado de Santa Catarina, mediante a apresentação de Certidão Negativa de Débitos ou Certidão Positiva com Efeitos de Negativa.

6.5.3 - Qualificação Econômico-financeira:

a) Certidão negativa de falência, concordata, recuperação judicial ou extrajudicial, expedida pelo distribuidor ou pelos cartórios de registro da falência, recuperação judicial ou recuperação extrajudicial da sede da pessoa jurídica, com prazo de validade expresso.

a.1) Só será permitida a participação de empresas em recuperação judicial e extrajudicial se comprovada, respectivamente, a aprovação ou a homologação do plano de recuperação pelo juízo competente e apresentada certidão emitida pelo juízo da recuperação, que ateste a aptidão econômica e financeira para o certame.

6.5.4 – Qualificação Técnica:

a) Registro da empresa no Conselho de Engenharia e Agronomia (CREA) ou no Conselho de Arquitetura e Urbanismo (CAU) em que tiver sua sede e indicação do(s) responsável(is) técnico(s) da empresa devidamente válida;

b) Comprovação de aptidão da empresa licitante: a comprovação de aptidão da empresa será feita por atestado(s)/certificado(s) fornecido(s) por pessoas jurídicas de direito público ou privado, onde conste que a empresa licitante executou ou esteja executando serviço(s) semelhante(s) ao objeto desta contratação com as seguintes características:

I. Elaboração de estudo de tráfego e Microsimulação e Modelagem da circulação interna;

Obs.: O(s) atestado(s)/certificado(s) deverá(ão) ser emitido(s) em papel timbrado da concedente, datado e assinado, devendo constar o local onde foi executado o serviço, a data de execução, as quantidades executadas e se o mesmo foi executado e concluído dentro do prazo previsto em contrato;

c) Comprovação de capacidade técnico-profissional: comprovação do licitante de possuir em seu quadro permanente, na data prevista para entrega da proposta, profissional de nível superior ou outro devidamente reconhecido pela entidade competente, mediante apresentação de Certidão de Acervo Técnico (CAT) expedido pelo CREA/CAU, onde conste que o profissional executou ou esteja executando serviços semelhantes ao objeto desta contratação, com as seguintes características:

I. Elaboração de estudo de tráfego e Microsimulação e Modelagem da circulação interna,

d) Vínculo empregatício: comprovação de vínculo empregatício com o profissional que apresentou acervo técnico para atender ao item anterior. A comprovação de vínculo profissional far-se-á mediante a apresentação de:

I. carteira de trabalho (CPTS) em que conste o licitante como contratante e o profissional como pertencente ao quadro permanente da empresa, contrato social do licitante em que conste o profissional como sócio, ata de eleição do diretor (sociedade anônima - caso o profissional ocupe tal posição na empresa licitante), contrato de prestação de serviços ou declaração de contratação futura do profissional indicado, desde que acompanhada de declaração de anuência do profissional, vinculada a esta licitação;

Obs.: A contratação do profissional para atender ao item anterior não poderá ser por período de experiência ou por prazo explícito em contrato inferior ao cumprimento do prazo previsto para a execução dos serviços. Sendo que os profissionais indicados pelo licitante deverão participar da obra ou serviço objeto da licitação, admitindo-se a substituição por profissionais de experiência equivalente ou superior, desde que aprovada pela administração.

e) Atestado de visita técnica: atestado de visita técnica do(s) local(is) de prestação do(s) serviço(s) assinada por representante da SCPAR Porto de Imbituba S.A. ou Declaração de Renúncia à Visita Técnica.

e.1) Para realização de visita técnica, agendar diretamente pelo telefone (48) 3355-8932 ou e-mail leticia.somavila@portodeimbituba.com.br.

6.5.5 – Demais documentos de habilitação

6.5.5.1 – Declaração de Cumprimento de Requisitos de Habilitação, na forma do **Anexo III** ao Edital. A declaração deve estar **assinada** por representante legal da empresa, devidamente identificado, ou por procurador com poderes para emitir tal declaração. A Declaração de Cumprimento dos Requisitos de Habilitação contempla: a) Declaração de atendimento dos requisitos de habilitação; b) Declaração de confidencialidade; c) Declaração referente à inexistência de impedimento à contratação, nos termos do artigo 38 da Lei nº 13.303/16, e da Lei Estadual nº 16.493/14; d) Declaração de autenticidade de informações e documentos; e e) Declaração de atendimento à Política Anticorrupção.

6.5.5.2 - As microempresas ou empresas de pequeno porte que desejarem usufruir dos benefícios previstos na Lei Complementar nº 123/2006 deverão apresentar Certidão Simplificada expedida pela Junta Comercial do Estado ou declaração de enquadramento validada pela Junta Comercial.

6.5.5.2.1 - A comprovação de enquadramento como ME ou EPP poderá ser suprida mediante diligência no momento da sessão no portal do Simples Nacional, caso a empresa seja optante deste regime tributário.

6.5.6 - Disposições Gerais acerca dos Documentos de Habilitação

6.5.6.1 - As licitantes que, por sua natureza ou por força de lei, estiverem dispensadas da apresentação de determinados documentos de habilitação deverão apresentar declaração identificando a situação e citando os dispositivos legais que a isentam de tal obrigação.

6.5.6.2 - Os documentos requeridos, quando for o caso, deverão apresentar prazo de validade até a data limite fixada para a entrega dos envelopes. Não constando a vigência, será considerado o prazo de 90 (noventa) dias da data da emissão.

7 - DAS IMPUGNAÇÕES E DOS RECURSOS ADMINISTRATIVOS

7.1 - Qualquer pessoa poderá, no prazo de até 05 (cinco) dias úteis da data fixada para a realização da sessão pública, solicitar esclarecimentos, providências ou impugnar o edital, através do e-mail licitacoes@portodeimbituba.com.br.

7.1.1 - Na hipótese da SCPAR Porto de Imbituba não decidir a impugnação até a data fixada para a entrega das propostas, a licitação será adiada, convocando-se nova data para entrega das propostas com antecedência mínima de 2 (dois) dias úteis.

7.1.2 - Não serão conhecidos os pedidos de esclarecimentos e impugnações apresentados intempestivamente. As impugnações não serão conhecidas se subscritas por representante não habilitado legalmente ou não identificado.

7.1.3 - É de responsabilidade do licitante que apresentou documentos de pedido de esclarecimento ou de impugnação ao edital obter a confirmação de que houve o recebimento dos citados documentos por parte do(a) pregoeiro(a) da SCPAR Porto de Imbituba S.A. responsável por esta licitação.

7.1.4 - A não impugnação deste Edital e seus anexos, na forma e prazo previstos, implica a aceitação de todos os seus termos.

7.2 - A intenção de interpor recurso somente poderá ser promovida por Licitante, via sistema eletrônico em que ocorre o Pregão nas 24 (vinte e quatro) horas imediatamente posteriores ao ato de declaração do vencedor, quando lhe será concedido o prazo de 05 (cinco) dias úteis para apresentar as razões de recurso via e-mail ao Pregoeiro (licitacoes@portodeimbituba.com.br), ficando os demais licitantes intimados para, se assim o desejarem, apresentarem contrarrazões em igual prazo, que começará a contar do término do prazo do recorrente, sendo-lhes assegurada vista imediata dos elementos indispensáveis à defesa dos seus interesses.

7.2.1 - A falta de manifestação motivada do licitante quanto à intenção de recorrer, nos termos do inciso anterior, importará na decadência desse direito, ficando o pregoeiro autorizado a adjudicar o objeto ao licitante declarado vencedor;

7.2.2 - O acolhimento de recurso importará na invalidação apenas dos atos insuscetíveis de aproveitamento;

7.2.3 - Decididos os recursos e constatada a regularidade dos atos praticados, a autoridade competente, na forma deste edital, adjudicará o objeto e homologará o procedimento licitatório.

8 - DA ADJUDICAÇÃO E DA HOMOLOGAÇÃO

8.1 - Da sessão pública do Certame será lavrada Ata circunstanciada, com o registro das licitantes credenciadas, das propostas apresentadas na ordem de classificação, da análise dos documentos de habilitação e dos recursos interpostos, além de outros registros pertinentes.

8.2 - O procedimento de adjudicação será do Pregoeiro, se não houver recurso, ou, caso este tenha sido apresentado, da autoridade competente da SCPAR Porto de Imbituba S.A., que também procederá à homologação do certame.

9 - DA CONTRATAÇÃO

9.1 - A celebração dos contratos será formalizada com a SCPAR Porto de Imbituba S.A., consoante a minuta que constitui o Anexo VI deste Edital.

9.1.1 – Os contratos deverão ser assinados preferencialmente na forma digital.

9.1.1.1 – Para assinatura digital deverá ser utilizada a Certificação ICP-Brasil.

9.2 - Convocação para assinatura do contrato:

9.2.1 - A SCPAR Porto de Imbituba S.A. convocará a licitante vencedora, que terá o prazo de 3 (três) dias úteis, contados da data da convocação, para assinar o contrato.

9.2.2 - A licitante convocada poderá pedir prorrogação do prazo, por igual período, para assinatura do contrato, desde que formulada no curso do prazo inicial e alegado justo motivo, condicionado o atendimento do requerido à aceitação dos motivos pela Contratante.

9.2.3 - Transcorrido o prazo sem que o contrato seja assinado, a SCPAR Porto de Imbituba S.A. poderá, a seu critério, convocar as licitantes remanescentes, obedecida a ordem de classificação, para assinar contrato em idêntico prazo e nas mesmas condições da proposta da licitante vencedora.

9.3 - Havendo recusa injustificada por parte da licitante vencedora, de assinatura do contrato, aceitar ou retirar o instrumento equivalente dentro do prazo estabelecido pelo instrumento convocatório, a SCPAR Porto de Imbituba S.A. cominará multa à licitante no valor equivalente a 5% (cinco por cento) calculado sobre o valor estimado da contratação, sem prejuízo de outras sanções previstas na Lei nº 13.303/2016 e neste Edital.

10 – RECURSOS ORÇAMENTÁRIOS

10.1 – As despesas decorrentes da presente licitação correrão à conta dos recursos próprios da SCPAR Porto de Imbituba S.A. conforme seu Orçamento Anual aprovado pelo Conselho de Administração desta Companhia.

11 – DO PAGAMENTO DAS DESPESAS

11.1 – O pagamento será:

11.1.1 – liberado após o serviço realizado, listado em cada Autorização de Serviços.

11.1.2 – efetuado em até 15 (quinze) dias após apresentação da Nota Fiscal/Fatura correspondente ao serviço efetivamente realizado, verificado e aceito pela SCPAR Porto de Imbituba S.A. A nota fiscal somente poderá ser emitida após autorização prévia e expressa da SCPAR Porto de Imbituba S.A.;

11.1.3 - liberado mediante a apresentação da comprovação de regularidade fiscal nos órgãos constantes no item 6.5.2;

11.1.4 - efetuado através de boleto bancário

11.2 – nenhum pagamento será feito à Contratada se pendente de pagamento/cumprimento qualquer sanção/multa que lhe tenha sido imposta;

11.3 – Vencido o prazo estabelecido e não efetuado o pagamento, os valores serão corrigidos com base nos mesmos critérios adotados para a atualização das obrigações tributárias, em observância ao que dispõe o artigo 117 da Constituição Estadual e o artigo 125, inciso IV, do Regulamento de Licitações e Contratos da SCPAR Porto de Imbituba.

11.4 – Caso no dia do pagamento não haja expediente na SCPAR Porto de Imbituba S.A, aquele será efetuado no primeiro dia útil subsequente;

11.5 – Caso o serviço prestado seja recusado ou a correspondente Nota Fiscal apresente incorreção, o prazo do pagamento será contado a partir da data de regularização da entrega ou do documento fiscal, a depender do evento;

11.6 – No pagamento fica autorizada a retenção dos tributos devidos na forma da legislação vigente.

12 – DAS OBRIGAÇÕES DAS PARTES

DA CONTRATADA:

- a) atender a todas as solicitações de contratação efetuadas durante a vigência do Contrato;
- b) manter todas as condições de habilitação e qualificações exigidas no Edital de Pregão Eletrônico nº 025/2022;
- c) assumir a responsabilidade pelos encargos sociais e outros, pertinentes à execução dos serviços, bem como taxas, impostos, fretes e demais despesas, diretas e indiretas, incidentes sobre o(s) mesmo(s);
- d) responsabilizar-se por todas e quaisquer despesas, inclusive despesa de natureza previdenciária, fiscal, trabalhista ou civil, bem como emolumentos, ônus ou encargos de qualquer espécie e origem, pertinentes à execução do objeto do Contrato;

e) reparar, corrigir, remover, reconstruir ou substituir, às suas expensas, no total ou em parte, o objeto do contrato em que se verificarem vícios, defeitos ou incorreções resultantes da execução ou de materiais empregados, e responderá por danos causados diretamente a terceiros ou à empresa pública ou sociedade de economia mista, independentemente da comprovação de sua culpa ou dolo na execução do contrato;

f) submeter-se à fiscalização por parte do Contratante;

g) obter e manter, durante todo o prazo de vigência do contrato, todas as autorizações, alvarás e licenças, seja de que natureza forem, porventura exigidas para a o cumprimento do objeto licitado;

h) cumprir com exatidão todos os termos e condições fixados pelo Termo de Referência – Anexo I ao Edital de Pregão Eletrônico nº 025/2022.

i) designar 01 (um) preposto como responsável pelo Contrato firmado com a Contratante, para participar de eventuais reuniões e ser o interlocutor do Contratado, zelando pelo fiel cumprimento das obrigações previstas neste Instrumento.

j) comunicar obrigatória e previamente à Contratante, por carta e/ou e-mail, o recebimento de qualquer determinação, inclusive as provenientes de decisões ou sentenças judiciais, que implique débito ou bloqueio na conta corrente e/ou conta salário, na qual o beneficiário recebe o crédito do Contratante.

k) A Contratada não poderá subcontratar, ceder ou transferir, totalmente, o objeto deste Edital. É permitida a subcontratação para a execução de serviços estipulados, limitados a 25% do valor do contrato, exceto para execução dos serviços de modelagem e microsimulação. Será mantida a inteira e direta responsabilidade da empresa vencedora do certame perante a SCPAR Porto de Imbituba, independente da opção pela subcontratação.

l) A Contratada deverá cadastrar-se no Sistema de Acesso ao Porto de Imbituba (SAPI) assim que cientificar-se da assinatura do contrato. No caso de serviços que gerem subcontratação, a Contratada deverá garantir que todas as subcontratadas também façam o cadastro no SAPI, anexando no sistema o contrato de prestação de serviço com a Contratada.

m) Apresentar para emissão das credenciais permanentes, no prazo determinado pela contratante, os seguintes documentos:

Para cadastro da empresa:

- Cópia do contrato social atual (No caso de empresário individual, deve-se apresentar cópia do requerimento de empresário)

- Cópia do cartão do CNPJ atual

- Cópia do alvará de funcionamento atual

Para cadastro dos funcionários:

- Comprovante de vínculo empregatício (Cópia da ficha de registro de empregado ou cópia das páginas de foto, qualificação civil e contrato da CTPS física, se possuir)

- Documento de identificação com foto

- Certidões de antecedentes civil e criminal de primeira instância (pode ser emitida eletronicamente em <https://www.tjsc.jus.br/web/judicial/certidoes>)

- Certidão de antecedentes federal (pode ser emitida eletronicamente em <https://servicos.dpf.gov.br/antecedentes-criminais/certidao>)

- Cópia da carteira de vacinação, comprovando aplicação de vacina contra febre amarela

- Certidão informando o tipo sanguíneo e fator RH

- Planilha de solicitação de acesso fornecida pela unidade de segurança, preenchida com as informações requeridas.

Para empresas subcontratadas:

- Todos os documentos já mencionados para cadastro de empresa
- Cópia do contrato de prestação de serviço com a empresa ganhadora da licitação
- Todos os funcionários da subcontratada deverão apresentar documentação, inclusive o vínculo empregatício com a subcontratada

DA CONTRATANTE:

- a) emitir Contrato do(s) objeto(s) licitado(s);
- b) comunicar à Contratada toda e qualquer ocorrência relacionada com a execução do(s) serviço(s);
- c) pagar à Contratada o preço ajustado, de acordo com a forma de pagamento estipulada no Edital de Pregão Eletrônico nº 025/2022;
- d) rejeitar, no todo ou em parte, o(s) serviço(s) entregue(s) pela Contratada fora das especificações do edital;
- e) fiscalizar e acompanhar a execução do Contrato, segundo seu interesse, sob os aspectos qualitativos e quantitativos, relatando irregularidades, quando for o caso;
- f) aplicar as sanções administrativas, quando se fizerem necessárias;
- g) prestar as informações e os esclarecimentos que venham a ser solicitados pela Contratada.

13 – DAS SANÇÕES E PENALIDADES

As empresas que não cumprirem as normas de licitação e as obrigações contratuais assumidas estarão sujeitas às sanções e penalidades estabelecidas na Lei Federal nº 13.303/2016 e Regulamento de Licitações e Contratos da SCPAR Porto de Imbituba S.A., quais sejam:

I – Advertência.

II – Multa:

- a) 5% do valor máximo estabelecido para a licitação, em decorrência da interposição de recursos meramente procrastinatórios;
- b) 5% do valor máximo estabelecido para a licitação, em decorrência da não regularização da documentação de habilitação, nos termos do artigo 80, §5º, do Regulamento de Licitações e Contratos da SCPAR Porto de Imbituba S.A.;
- c) 5% do valor máximo estabelecido para a licitação, pela recusa em assinar o contrato, aceitar ou retirar o instrumento equivalente, dentro do prazo estabelecido pelo instrumento convocatório;
- d) 10% do valor correspondente à parcela não executada ou do saldo remanescente do contrato, nos demais casos de atraso;
- e) 20% sobre o valor da parcela não executada ou do saldo remanescente do contrato, no caso de inexecução parcial;
- f) 30% sobre o valor da parcela não executada ou do saldo remanescente do contrato, no caso de inexecução total.

III – Suspensão temporária de participação em licitação e impedimento de contratar com a SCPAR Porto de Imbituba S.A., pelo prazo de até 2 (dois) anos;

§1º As penalidades aplicadas serão registradas no cadastro da Licitante/Contratada.

§2º Nenhum pagamento será realizado à Contratada enquanto pendente de liquidação qualquer obrigação financeira que lhe for imposta em virtude de penalidade ou inadimplência contratual.

§3º O pagamento de multa contratual não afasta o dever de indenizar o prejuízo a ela excedente suportado pela SCPAR Porto de Imbituba S.A.

14 – DA POLÍTICA ANTICORRUPÇÃO

As Partes, por seus agentes públicos ou por seus sócios, acionistas, administradores e colaboradores:

I – Declaram que têm conhecimento das normas previstas na legislação, entre as quais nas Leis nºs 8.429/1992 e 12.846/2013, seus regulamentos e eventuais outras aplicáveis;

II – Comprometem-se em não adotar práticas ou procedimentos que se enquadrem nas hipóteses previstas nas leis e regulamentos mencionados no inciso I deste artigo e se comprometem em exigir o mesmo pelos terceiros por elas contratados;

III – Comprometem-se em notificar à Controladoria-Geral do Estado qualquer irregularidade que tiverem conhecimento acerca da execução do contrato;

IV – Declaram que têm ciência que a violação de qualquer das obrigações previstas na Instrução Normativa CGE/SEA nº 01/2020 (Publicada no Diário Oficial do Estado de Santa Catarina de 02/04/2020 - Edição nº 21.236), além de outras, é causa para a rescisão unilateral do contrato, sem prejuízo da cobrança das perdas e danos, inclusive danos potenciais, causados à parte inocente e das multas pactuadas.

15 – DAS DISPOSIÇÕES FINAIS

15.1 – É facultado ao Pregoeiro ou à autoridade superior, em qualquer fase desta licitação, promover diligência destinada a esclarecer ou complementar a instrução do processo licitatório, vedada a inclusão posterior de documento ou informação que deveria constar originalmente da proposta.

15.2 – Na apreciação dos documentos e no julgamento das propostas, o Pregoeiro poderá relevar omissões nitidamente formais, sanáveis em prazo determinado, desde que restarem intocados a lisura e o caráter competitivo do procedimento licitatório.

15.3 – A SCPAR Porto de Imbituba S.A. poderá revogar a presente licitação por razões de interesse público decorrente de fato superveniente devidamente comprovado, pertinente e suficiente para justificar o ato, ou anulá-la por ilegalidade, de ofício ou por provocação de terceiros, mediante parecer escrito e devidamente fundamentado.

15.4 - O licitante é responsável pela fidelidade e legitimidade das informações prestadas e dos documentos apresentados em qualquer fase da Licitação. Na hipótese de se constatar a imprecisão ou falsidade das informações e/ou dos documentos apresentados pelo licitante, poderá a SCPAR Porto de Imbituba S.A., a qualquer tempo, desclassificá-lo ou rescindir o Contrato subscrito, ficando sujeito às penalidades cabíveis.

15.5 - Na contagem dos prazos estabelecidos neste Edital e em seus Anexos observar-se-á o que segue:

I. excluir-se-á o dia do início e incluir-se-á o do vencimento;

II. os prazos somente serão iniciados e vencidos em dias de expediente na SCPAR Porto de Imbituba S.A.

16.6 - Na ocorrência de qualquer fato superveniente ou na hipótese de caso fortuito ou de força maior será observado o seguinte:

I. se o fato impedir a realização de sessão pública na data marcada, a referida sessão será adiada;

II. os prazos que estiverem em curso serão suspensos, voltando a correr assim que a situação estiver normalizada.

15.7 - Os atos da licitação serão divulgados aos interessados no endereço eletrônico www.portodeimbituba.com.br.

15.8 – Informações e esclarecimentos sobre a presente licitação serão prestadas pelo Pregoeiro na Sede da SCPAR Porto de Imbituba S.A., Av. Presidente Vargas, 100 - Centro - Imbituba - SC - 88780-000, de segunda à sexta-feira, durante o horário de expediente – das 8h às 12h e 13:30h às 17:30h, ou pelo e-mail licitacoes@portodeimbituba.com.br.

15.9 – Cópia deste Edital e seus anexos poderão ser obtidos pelos interessados nos endereços eletrônicos www.portodeimbituba.com.br e www.licitacoes-e.com.br, ou ainda, na sede da SCPAR Porto de Imbituba S.A., no endereço e horários mencionados no item anterior.

15.10 – A SCPAR Porto de Imbituba S.A. não se responsabiliza pelo conteúdo e autenticidade de cópias deste Edital, senão aquelas obtidas nos meios legais de divulgação, ou sua cópia fiel.

15.11 – Fica eleito o foro da Comarca de Imbituba, para apreciação judicial de quaisquer questões resultantes deste procedimento licitatório.

Imbituba, *data da assinatura digital*.

Assinado digitalmente

FÁBIO DOS SANTOS RIERA

Diretor Presidente

SCP PAR Porto de Imbituba S.A.

ANEXO I

TERMO DE REFERÊNCIA

1. IDENTIFICAÇÃO DO OBJETO

O termo de referência apresentado tem por objetivo determinar as condições gerais para a contratação de empresa para elaboração de estudo de tráfego e Microsimulação e Modelagem da circulação interna, tendo em vista a ocorrência filas no acesso ao Porto de Imbituba na principal portaria (Portaria 2) e alguns gargalos em vias internas e balanças de pesagem rodoviária, surge a necessidade de uma nova portaria (Portaria 4) no médio prazo, a otimização do tráfego em curto prazo, e um planejamento da disposição e orientação do sistema viário portuário a longo prazo. Outros itens que afetam o trânsito local são: caminhões estacionados na rua em frente ao Porto (Av. Manoel Florentino Machado) por não existir uma área de triagem próxima, a falta de automatização no processo de acesso das portarias e pouco espaço para manobra de caminhões, algumas falhas pontuais nas balanças e seu disposição de layout pouco otimizado.

Levantado o cenário, elenca-se os objetivos do estudo a seguir:

- Analisar os documentos de planejamento de Expansão Portuária, Plano Nacional de Logística, Plano Mestre, Plano de Desenvolvimento e Zoneamento, Plano Diretor do Porto de Imbituba;
- Identificar e Analisar os fluxos internos do Porto de Imbituba, levando em consideração o tipo de carga;
- Identificar e Analisar os pontos de Conflito/Gargalos;
- Quantificar o Volume de Tráfego atual e futuro nas vias internas do Porto de Imbituba;
- Analisar o fluxo logístico considerando Portarias, Armazéns, Balanças e Cais;
- Propor soluções para entrada e saída de caminhões no Porto de Imbituba, definindo a capacidade futura das Portarias;
- Propor soluções para o fluxo interno de caminhões, considerando a entrada e saída dos Armazéns;
- Propor traçado de sistema de esteiras transportadoras;
- Analisar o Fluxo de pedestres e Ciclistas;
- Analisar o fluxo de veículos de passeio;
- Propor traçado de ciclovias e passeios e pontos de estacionamento;
- Avaliação de nível de serviço em alternativas geométricas de interseções;
- Dimensionamento das Portarias de acesso, localização da nova portaria (Portaria 4) e número de cancelas, estudo de recuo da Portaria 2 para instalação de balanças;
- Para curto prazo, analisar melhores intervenções na via principal de acesso para a portaria para evitar filas e melhorar fluidez (da rotula ate a Portaria 2).

- Dimensionamento da melhor localização e número de balanças, em contrapartida do cenário atual;
- Avaliação do impacto de pólos geradores de viagens internos do porto (armazéns);
- Dimensionamento de estacionamentos;
- Avaliação de condições especiais de circulação de veículos nas vias internas (faixas reversíveis, operação comboio, e outros tipos de intervenções que possam otimizar o trânsito.);
- Avaliação dos acessos do terminal para os diferentes modos de transporte (pedestres, veículos leves, veículos de carga, trem);
- Identificação das rotas de circulação de pedestres e avaliação das condições de caminhamento e travessias no terminal e seu entorno;
- Caracterização das vias de acesso dos terminais mapeamento das principais rotas de chegada e saída, análise da capacidade de tráfego e do nível de serviço das principais interseções viárias de sua área de influência;
- Estimativa de geração de viagens, distribuição espacial e divisão modal das viagens e sua alocação no sistema viário portuário;
- Proposição de medidas mitigadoras ou compensatórias de impactos negativos detectados.

2. ESPECIFICAÇÕES DO OBJETO

A empresa contratada deverá seguir as especificações presentes neste Termo de Referência, seguindo normas vigentes.

2.1. ESCOPO

O escopo, de maneira geral, contempla o diagnóstico atual do ponto de vista do tráfego viário, contemplando a projeção futura e impacto desta projeção nos cenários de curto (até 5 anos), médio (até 10 anos) e longo prazo (20 anos). Contemplando também um plano de otimização nestes cenários de curto, médio e longo prazo, considerando as seguintes intervenções:

- Ampliação da Portaria 2 e instalação de balanças (curto e médio prazo);
- Intervenção no entorno viário do acesso a portaria 2 para mitigação das filas e melhoria do fluxo viário da cidade (curto prazo);
- Definir localização da nova portaria (Portaria 4) e seu acesso viário (médio a longo prazo);

- Possíveis intervenções viárias para otimizar o trânsito interno considerando curto, médio e longo prazo, considerando também modais não motorizados como a pé e bicicleta;
- Propor traçado para esteiras transportadoras (médio a longo prazo);
- Analisar e propor layouts para a localização das balanças, visando diminuição de espera dos caminhoneiros;

Um Estudo de Circulação Viária analisa as condições de mobilidade de veículos e pedestres e propõe alterações no plano de circulação do porto e o entorno definido, a fim de melhorar sua capacidade e segurança. Dentre as alternativas viárias que podem ser desenvolvidas, destacam-se:

- inversão de sentido de circulação das vias;
- abertura de novas vias;
- implantação de semáforos;
- otimização semafórica;
- alteração de sinalização vertical e horizontal;
- adequação de geometria;
- revisão das rotas;
- Sugestão de alteração de pólos geradores de tráfego (armazéns).

2.1.1. Contagens Volumétricas e Classificatórias – CVC

Deverão ser realizadas Contagens Volumétricas de modo a determinar a quantidade, o sentido e a composição do fluxo de veículos que passam por um ou vários pontos selecionados do sistema viário, numa determinada unidade de tempo. Essas informações deverão ser usadas na análise de capacidade, na avaliação das causas de filas, no dimensionamento do pavimento, nos projetos de canalização do tráfego e outras melhorias.

As contagens deverão ser realizadas nos trechos entre interseções e nas interseções. As contagens entre interseções têm como objetivo identificar os fluxos de uma determinada via e as contagens em interseções levantar fluxos das vias que se interceptam e dos seus ramos de ligação.

As contagens poderão ser realizadas manual ou automaticamente. As contagens manuais, através de contadores mecânicos e/ou eletrônicos, e as automáticas, podem ser feitas através de contadores portáteis.

Deverão ser registrados quaisquer fatores que dificultem ou possam falsear os resultados das contagens, sejam, acidentes, obras, afundamento de pista, etc.

Também deverão ser realizadas contagens pelo Método do Observador móvel, para determinação dos tempos e velocidade de percurso médias.

O número e tipo de postos de contagens deverá ser definido pela contratada.

Além das contagens nos trechos deverão ser realizadas contagens nas interseções, de modo a obter dados necessários à elaboração de fluxogramas, projetos de canalização, identificação dos movimentos permitidos, cálculo de capacidade e análise de acidentes.

Para obtenção dos dados necessários ao estudo das interseções deverão ser levantadas as seguintes informações:

a) Determinação preliminar dos períodos de pico de tráfego, através do exame de contagens de tráfego eventualmente existentes ou de observação específica do local, complementada com consultas a autoridades locais em condições de prestar informações confiáveis. Nessa pesquisa se procurará identificar os dias de semana e períodos horários em que ocorrem os picos de tráfego.

b) Identificação das características dos veículos de maiores dimensões que ocorrem normalmente na interseção.

c) Identificação de elementos existentes que permitam determinar fatores de sazonalidade para ajustamento dos resultados das contagens ao período do ano de maior fluxo de tráfego, tais como: – postos de contagens permanentes ou que levantem informações de diversas épocas do ano; – contagens existentes em períodos específicos do ano, conhecidos como de maior volume de tráfego no local; – outros indicadores da flutuação sazonal do tráfego.

d) Identificação de elementos existentes que permitam determinar os fatores de expansão necessários à determinação do Volume Médio Diário (VMD) das diversas correntes da interseção.

e) Levantamento de valores de taxas de crescimento a aplicar aos volumes determinados nas contagens, obtidos de estudos socioeconômicos ou estudos de tráfego existentes.

2.1.2. Pesquisas de Origem e Destino – OD

As Pesquisas de Origem e Destino devem permitir a identificação das origens e destinos das viagens realizadas pelos diferentes tipos de veículos no sistema interno das vias assim como de seus acessos.

Os resultados obtidos serão utilizados para identificar desvios de tráfego provenientes de alterações do sistema viário, determinar as cargas dos veículos transportadas nas rodovias, estimar taxas de crescimento, determinar custos operacionais, custos de manutenção e outras variáveis relativas à viabilidade de eventuais obras no sistema viário.

Deverão ser levantadas, integralmente, as seguintes informações, consideradas como mínimas indispensáveis para a realização do estudo: localização do posto; época da pesquisa; intervalo horário da pesquisa; sentido do tráfego; tipo de veículo entrevistado; motivo da viagem; peso da carga do caminhão; tara do veículo (peso do caminhão vazio); produto transportado; valor da carga; origem e destino da viagem.

2.1.3. Determinação do tráfego atual

Concluídas as pesquisas de tráfego, proceder-se-á ao tratamento conjunto dos dados obtidos com os levantados nos estudos preliminares.

Os dados de contagens fornecerão, após as correções e ajustamentos necessários, os volumes médios diários atuais dos subtrechos homogêneos da rodovia em estudo. Após o cálculo dos

coeficientes de expansão correspondentes a cada posto de entrevistas de origem e destino, serão preparadas matrizes de origem e destino para cada posto, por tipo de veículo. As matrizes passarão por um processo de compatibilização, onde serão eliminadas duplas contagens, sendo produzida uma matriz global de origem e destino por tipo de veículo.

Após a compatibilização das matrizes atuais de origem e destino por tipo de veículo, será realizado o carregamento da rede básica atual com essas matrizes, para verificar a adequação do procedimento de alocação do tráfego no que concerne à reprodução dos padrões de viagens existentes.

2.1.4. Determinação do tráfego futuro

Os aspectos fundamentais que devem ser considerados na projeção do tráfego são:

- Capacidade de produção e atração de viagens das diversas zonas de tráfego;
- Distribuição das viagens geradas entre as zonas;
- Variações na geração (produção e atração) e distribuição de viagens devido às mudanças demográficas, econômicas, dos meios de transporte da região, etc.

A determinação do tráfego futuro deverá ser realizada considerando o período de vida útil do pavimento, adotando o período de 15 anos, após abertura ao tráfego, após as intervenções realizadas, ou 20 anos, considerando a partir do início dos estudos. No caso das interseções o período a ser considerado deve ser de 10 anos.

Para fins de projeção, deverão ser consideradas variáveis referentes à natureza da demanda e variáveis socioeconômicas.

Após identificadas as variáveis relevantes, deve-se formular o modelo a ser testado, de modo a permitir a quantificação das correlações estabelecidas entre o tráfego e as variáveis socioeconômicas.

O modelo de projeção formulado deverá ser validado através da realização de vários testes concomitantemente com a análise de regressão. Uma vez verificada essa validade, tem-se os coeficientes de elasticidade do tráfego a cada uma das variáveis socioeconômicas testadas. Estabelecido o modelo de geração são determinadas as taxas de crescimento tanto para o tráfego local como para o tráfego de longa distância. Essas taxas são ainda diferenciadas de acordo com os três tipos de veículos: carros de passageiros, ônibus e caminhões.

2.1.5. Determinação do número N

A correta avaliação da solicitação que o pavimento em análise já sofreu pelo tráfego é fundamental para o diagnóstico preciso do pavimento existente. Para o dimensionamento do reforço ou a definição de outras intervenções é necessária a determinação do tráfego futuro. Em qualquer caso, o desejável é que sejam definidos os seguintes elementos relativos ao tráfego:

- Volume médio diário anual (VMDa);
- Classificação da frota;
- Carregamento da frota;
- Fator de equivalência de carga;
- Número equivalente "N".

A determinação dos volumes de tráfego deve ser baseada em contagens volumétricas classificatórias levadas a efeito no trecho em análise. Desvios de tráfego significativos devem ser levados em conta, para a definição de subtrechos homogêneos em termos de tráfego. É conveniente definir o tráfego que atuou sobre o pavimento desde a última intervenção, o que deverá se basear em contagens efetuadas no passado, e em estudos e projetos anteriormente elaborados. A estimativa do tráfego futuro terá como ponto de partida a avaliação do tráfego atual, obtido por meio de pesquisas de campo. A sua projeção ao longo do período de projeto basear-se-á em taxas de crescimento do tráfego e no conhecimento de eventuais alterações previstas para o sistema de transporte regional. As taxas de crescimento do tráfego poderão tanto se basear nas eventuais séries históricas existentes como na associação a dados socioeconômicos regionais

A classificação mínima útil à avaliação do tráfego compreende as seguintes subclasses de veículos de carga: caminhão leve, caminhão médio, caminhão pesado, reboque/semireboque. No entanto, é preferível que a classificação seja mais detalhada, pois podem ocorrer expressivas variações na capacidade de carga de uma determinada subclasse, em função do tipo de veículo e de sua rodagem. Assim, os semi-reboques são classificados em: 2S1; 2S2; 3S2, 2S3; etc.

Para a avaliação do efeito do tráfego sobre o pavimento é preciso conhecer as cargas por eixo com as quais os veículos de carga solicitam a estrutura. Isto pode ser feito preferencialmente por meio de pesagens levadas a efeito no próprio trecho, ou em trecho com comportamento de tráfego similar. Os procedimentos de pesagem existentes são: balanças fixas, balanças portáteis e sistemas automáticos de pesagem, que permitem pesagem contínua através de longos períodos.

A partir do conhecimento dos volumes de tráfego, da classificação da frota e das cargas atuantes por eixo, deve-se definir o parâmetro de tráfego correspondente ao período de análise considerado. Deve-se levar em conta que cada método de dimensionamento de pavimento tem uma concepção específica, e que o parâmetro de tráfego calculado deve ser compatível com a formulação do método, considerando pavimento flexível e rígido.

2.1.6. Microssimulação e Modelagem da circulação interna

A Microssimulação de Tráfego refere-se ao processo de criar um modelo virtual da infraestrutura de transporte de uma cidade ou região, neste caso, do Porto de Imbituba, com o propósito de simular as interações do tráfego viário e outras formas de transporte a um nível de detalhe microscópico. Isto envolve tratar cada veículo, trem, ciclista, pedestre, etc. no modelo como uma única entidade com seus próprios objetivos e características comportamentais; cada qual possuindo a habilidade de interagir com outras entidades no modelo.

Deverá ser realizada através de software específico, modelagem do sistema viário e todas as suas características como, número de faixas, sentido de circulação, configurações semaforicas, velocidade permitida, interferência entre o modal ferroviário, entre outras) a fim de obter um modelo representativo das condições reais de tráfego da região, contemplando as informações relativas à demanda de viagens na rede analisada através da matriz Origem e Destino (OD), permitindo a escolha

de rotas identificação e avaliação da atratividade de novos percursos entre as origens e os destinos dos veículos, quantificando os impactos proporcionados pelas alterações na infraestrutura viária sobre a área de estudo.

A partir da modelagem do sistema viário portuário deverá ser realizada a simulação de modo a avaliar diferentes alternativas viárias, sob as perspectivas dos seguintes indicadores de desempenho:

- Fluxo de veículos atendidos;
- Velocidade média;
- Densidade média;
- Tempo de viagem;
- Tempo de atraso;
- Consumo de combustível;
- Emissão de poluentes.

2.2. Cenários

Deverão ser realizadas simulações para os seguintes cenários:

- a. Considerar nova Portaria 4 na capela, apenas para entrada e Portaria 2(existente) apenas para saída.
- b. Considerar cenário anterior, com balanças na entrada e saída.
- c. Considerar nova Portaria 4 (Rótula), apenas para saída e Portaria 2(existente) apenas para entrada.
- d. Considerar cenário anterior, com balanças na entrada e saída.
- e. Correia transportadora
- f. Considerar Especialização dos Cais e realocação das áreas.

2.2.1. Plano de Ações Imediatas de Trânsito e Transporte

O PAITT, Plano de Ações Imediatas de Trânsito e Transportes, são planos de intervenção rápidas e de baixo custo, com o objetivo de melhorar as condições de circulação de veículos e pedestres e as interações entre eles.

De maneira geral, as iniciativas do PAITT focam sobre o núcleo central da área de estudo, diagnosticando os seus problemas de mobilidade e desenvolvendo propostas para aplicação em curto

prazo e de baixo custo, para melhoria da qualidade e segurança do trânsito. Como exemplos de soluções que podem ser desenvolvidas durante o plano, destacam-se:

- Mudança de sentido de circulação das vias;
- Alteração de sinalização vertical e horizontal;
- Adequação de geometria;

3. LOCAL DE ENTREGA/FORNECIMENTO DO OBJETO

Os serviços contemplados no objeto desta contratação abrangerão as vias de acesso e áreas adjacentes ao Porto de Imbituba, conforme a Figura 1 a baixo. A área delimitada do entorno caracterizada neste estudo abrange a Av. Manoel Florentino Machado, a partir da rotula entre Duque de Caxias e Três de Outubro, próxima ao Porto de Imbituba, considerando também a futura rua de acesso paralela a VT5, saindo da rotula e seguindo paralela ao terreno da Industria Carboquímica Catarinense (ICC), assim como o acesso através do trecho paralelo, entre Avenida Álvaro Catão e Linha Férrea Tereza Cristina.



Figura 1 - Disposição das vias e acessos.

4. DA SEGURANÇA E SAÚDE NO TRABALHO

A contratada deverá cumprir as normas regulamentadoras de segurança e saúde do trabalho emanado pelo Ministério do Trabalho e Emprego – MTE e também os requisitos de Saúde e Segurança Ocupacional da SCPAR Porto de Imbituba. Deverá entregar documentação relativa à saúde de segurança no trabalho, devidamente atualizada, conforme quadro abaixo, e outras que vierem a ser solicitadas devido à natureza e riscos dos trabalhos a serem realizados.

Garantir que todos os empregados possuam treinamento, capacitação, habilitação e autorização de acordo com a atividade a ser realizada nas dependências do Porto. Para os trabalhos com máquinas e equipamentos, além dos documentos conforme quadros 1 e 2, deverá o operador, durante a execução dos serviços, portar cartão de identificação, contendo nome, função, fotografia e nome da máquina que está capacitado a operar. O cartão deverá ser mantido em local visível e ser renovado com periodicidade máxima de 1 ano mediante exame médico (ASO).

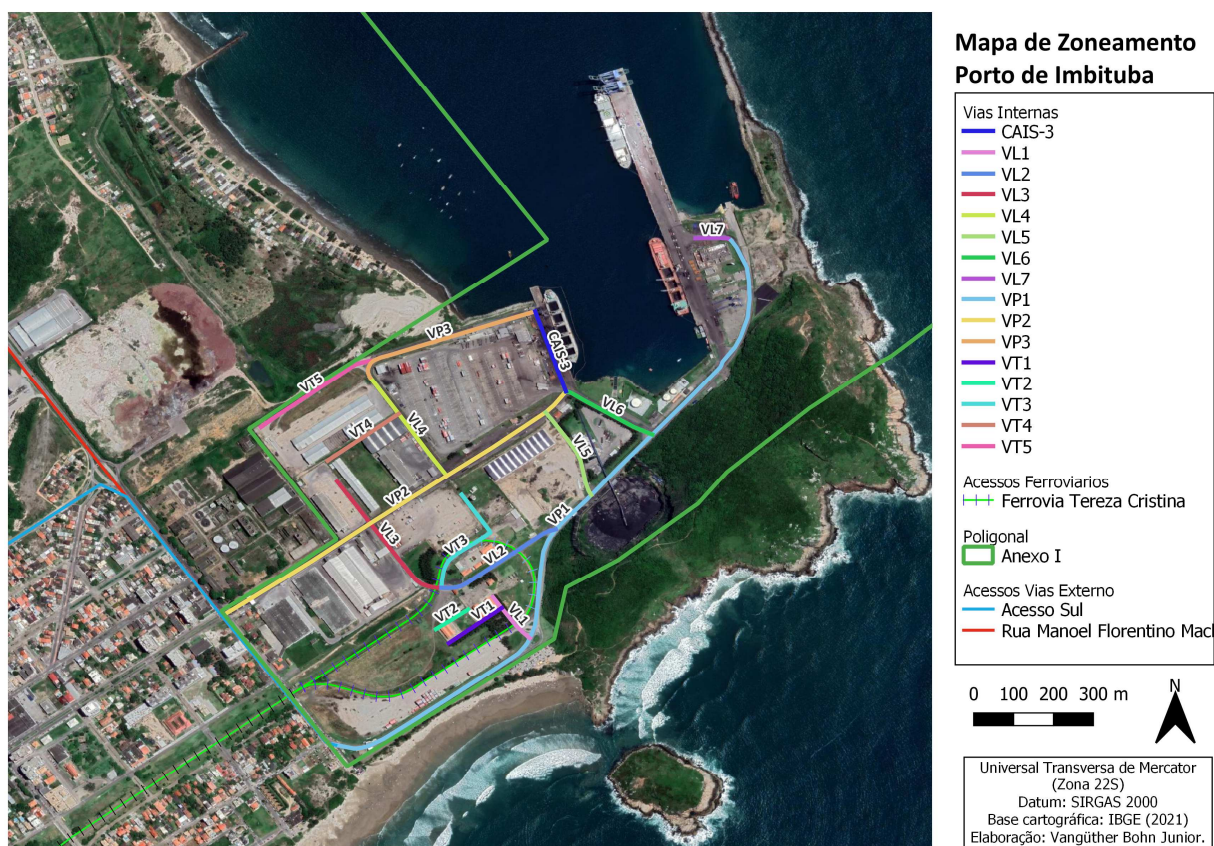
Fornecer todos os Equipamentos de Proteção Individual (EPI) e coletivos (EPC) necessários e compatíveis com o risco existente em cada serviço contratado, não permitindo que nenhum de seus empregados ou subcontratados executem qualquer tarefa sem a utilização destes equipamentos, responsabilizando-se por qualquer infração referente às normas pertinentes à segurança do trabalho.

Os EPIs devem estar em perfeito estado de conservação, possuir Certificado de aprovação (CA) dentro da validade e os empregados devem estar treinados quanto ao seu uso.

Os funcionários da empresa contratada deverão estar devidamente identificados (crachá/ uniforme) e equipados (EPI, ferramentas, máquinas e equipamentos) de acordo com a natureza dos riscos característicos da atividade a desempenhar dentro das dependências do Porto. As máquinas e equipamentos devem estar em boas condições de funcionamento e segurança.

As obras ou serviços que estejam em andamento nas instalações da SCPAR devem estar claramente sinalizadas e isoladas conforme necessário através da utilização de barreiras e tapumes, placas de avisos e outros dispositivos de isolamento e sinalização.

No caso de ocorrência de acidente de trabalho ou trajeto e doenças ocupacionais com trabalhadores da contratada ou subcontratada, a empresa contratada deverá comunicar imediatamente o requerente ou fiscal do contrato e o setor de SSMA da SCPAR, encaminhando, no primeiro dia útil após a ocorrência, a investigação do acidente e cópia da CAT – Comunicação de Acidente de Trabalho.

Quadro 1 - Documentos da empresa

LISTAGEM DE DOCUMENTOS - EMPRESA	
Documentos da Empresa	Validade do Documento
PGR - Programa de Gerenciamento de Riscos: O documento tem que ser assinado pelo responsável pela elaboração do documento e/ou representante legal da empresa, não	2 anos

necessita a obrigatoriedade de emissão de ART, se elaborado por Engenheiro de Segurança do Trabalho	No caso de organizações que possuem certificação em sistema de gestão de SST, o prazo poderá ser de até 3 (três) anos
PCMSO - Programa de Controle Médico de Saúde Ocupacional - deve conter cópia do certificado de habilitação do Médico Responsável pela coordenação;	Anual

Quadro 2 - *Documentos dos Funcionários*

LISTAGEM DE DOCUMENTOS - FUNCIONÁRIOS	
Documentos dos Funcionários	Validade do Documento
Documentos pessoais - RG e CPF ou CNH	-
Vínculo empregatício (Carteira de Trabalho e Previdência Social – CTPS) - Página com foto, página com qualificação civil e página com contrato ou ficha de registro de empregado, válida somente com foto do funcionário, carimbo e assinatura do responsável da empresa ou contrato de trabalho assinado pelas partes e registrado em cartório.	-
Ficha de EPI (Equipamento de proteção individual) - devidamente assinada pelo empregado, constando os Equipamentos a serem utilizados, de acordo com o risco de cada atividade.	A cada novo serviço prestado
ASO (Atestado de Saúde Ocupacional - atualizado) - constando parecer final do médico quanto a estar apto ou não para a atividade a ser desempenhada. Atendimento à NR 7.	Anual
Comprovação da habilitação e qualificação profissional dos empregados - Certificados de treinamentos de acordo com os cargos da empresa contratada e o serviço a ser executado. Para Trabalhos com máquinas e equipamentos conforme NR 11 e 12 deverá apresentar o Certificado de treinamento específico para o tipo de máquina em que irá exercer suas funções; ou comprovar experiência por meio de registro na Carteira de Trabalho e Previdência Social – CTPS ou Ficha de Registro do empregado de no mínimo 2 anos, e que o registro comprove que o operador não ficou mais de 1 ano fora da função. CADERNETA DE INSCRIÇÃO E REGISTRO (CIR) Documento emitido pelas Capitânicas dos Portos (CP), Delegacias (DL) e Agências (AG), em conformidade com o previsto nas Normas da Autoridade Marítima para Aquaviários (NORMAM-13/DPC), que atesta a habilitação técnica do mergulhador profissional como Mergulhador que Opera com Ar Comprimido (MGE) ou Mergulhador que Opera com Mistura Gasosa Artificial (MGP), sendo de porte obrigatório para todos os mergulhadores na frente de trabalho em que estiverem exercendo suas atividades.	Conforme validade específica
Comprovante de vacinação Covid 19: Conforme resolução 84/2022 que dispõe sobre as condições para acesso ao Porto Organizado de Imbituba em decorrência das medidas sanitárias impostas pela ANVISA por meio da Resolução de Diretoria Colegiada, onde o acesso de qualquer pessoa ao porto foi condicionado à apresentação de esquema vacinal primário completo de vacina contra Covid-19 aprovado pela Anvisa ou pela Organização Mundial da Saúde, ou seja, uma dose para as vacinas de dose única e duas doses para as demais, não	Conforme validade específica.

sendo necessário comprovar a dose de reforço.	
Participação no treinamento de Integração de Terceiros.	Anual

5. OBRIGAÇÕES ESPECÍFICAS DA CONTRATADA E DO CONTRATANTE

Além das obrigações relacionadas abaixo, informar as obrigações específicas da contratada e da contratante em relação ao objeto licitado.

5.1. Obrigações da contratada

- a) Cumprir fielmente com todas as obrigações do Termo de Referência/Projeto Básico;
- b) Atender a todas as solicitações de contratação efetuadas durante a vigência do Contrato;
- c) Manter todas as condições de habilitação e qualificações exigidas na licitação;
- d) Assumir a responsabilidade pelos encargos sociais e outros, pertinentes ao fornecimento do(s) produto(s), bem como taxas, impostos, fretes e demais despesas, diretas e indiretas, incidentes sobre o(s) mesmo(s);
- e) Responsabilizar-se por todas e quaisquer despesas, inclusive despesa de natureza previdenciária, fiscal, trabalhista ou civil, bem como emolumentos, ônus ou encargos de qualquer espécie e origem, pertinentes à execução do objeto do Contrato;
- f) Responsabilizar-se por quaisquer danos ou prejuízos, físicos ou materiais, causados à CONTRATANTE ou a terceiros, pelos seus prepostos, advindos de imperícia, negligência, imprudência ou desrespeito às normas de segurança, quando da execução do fornecimento;
- g) Submeter-se à fiscalização por parte da Contratante;
- h) A contratada é responsável por obter e manter, durante todo o prazo de vigência do contrato, todas as autorizações, alvarás e licenças, seja de que natureza forem, porventura exigidas para a o cumprimento do objeto licitado;
- i) É vedada a subcontratação para o fornecimento dos produtos e serviços estipulados. Todavia, admite-se a contratação de terceiros para a realização da entrega ou frete dos produtos requisitados, bem como a locação de equipamentos.

5.2. Obrigações da contratante

- j) Emitir Contrato do(s) objeto(s) licitado(s);
- k) Comunicar à Contratada toda e qualquer ocorrência relacionada com a aquisição do(s) produto(s);
- l) Pagar à Contratada o preço ajustado, de acordo com a forma de pagamento estipulada no edital;

- m) Rejeitar, no todo ou em parte, o(s) produto(s) entregue(s) pela Contratada fora das especificações do edital;
- n) Fiscalizar e acompanhar a execução do Contrato, segundo seu interesse, sob os aspectos qualitativos e quantitativos, relatando irregularidades, quando for o caso;
- o) Aplicar as sanções administrativas, quando se fizerem necessárias;
- p) Prestar as informações e os esclarecimentos que venham a ser solicitados pela Contratada;

6. CRONOGRAMA

A previsão de distribuição dos serviços está apresentada no Cronograma de Execução, porém a alocação poderá ser ajustada conforme a efetiva necessidade.

7. PRAZO DE VIGÊNCIA

Deverá ser firmado termo de contrato com a empresa vencedora, que terá vigência de 12 (doze) meses, contados a partir da data de sua assinatura.

Havendo prorrogação do contrato, os preços iniciais poderão ser reajustados decorridos os 12 (doze) meses contados a partir da data do início da prestação dos serviços, com base na variação do Índice Nacional de Preços ao Consumidor Amplo - IPCA ou, em sua ausência, outro que vier a substituí-lo.

O prazo para a realização dos serviços é de 6 meses, contado a partir da assinatura do contrato. A prestação de serviços ocorrerão por meio da emissão de Ordem de Serviço, especificando o local de execução e os procedimentos a serem adotados.

A execução dos serviços solicitados deverá ser iniciada no máximo em 7 dias úteis após o recebimento da Ordem de Serviço.

8. FORMA DE RECEBIMENTO E ACEITE DO OBJETO

Trata-se da aceitação do objeto, recebimento provisório e definitivo:

O Recebimento provisório será realizado no ato da entrega do objeto, a Fiscalização procederá à conferência de sua conformidade com as especificações do Edital, da proposta e do Contrato. Caso não haja qualquer impropriedade explícita, será atestado esse recebimento;

O Recebimento definitivo será realizado em até 5 dias úteis após o recebimento provisório, mediante "atesto" na nota fiscal/fatura, após comprovada a adequação aos termos contratuais e desde que não se verifique defeitos ou imperfeições (máximo de 30 dias).

A avaliação da conformidade dos produtos e dos serviços entregues será realizada de acordo com as especificações técnicas e com a proposta da contratada.

9. FORMA E CONDIÇÕES DE PAGAMENTO.

O pagamento será realizado mediante medições realizadas pelo fiscal do contrato, conforme a entrega dos documentos pertinentes a cada etapa. Para efeitos de pagamento, será considerado entregue o serviço completamente realizado e aprovado pela contratante, de acordo com o quantitativo e composições do anexo.

Letícia de Carvalho Somavila

Agente de Obras e Infraestrutura Portuário -
Analista de Engenharia Civil
SCPar Porto de Imbituba S.A.

De acordo,

João Eduardo Felício Muller

Chefe Departamento de Engenharia e
Infraestrutura
SCPar Porto de Imbituba S.A.

ANEXO II

MODELO DE PROPOSTA DE PREÇO

Prezados Senhores:

1 - De acordo com o estabelecido no instrumento convocatório da Licitação em epígrafe, informamos nossa proposta:

Entrega	Item	Descrição	Valor Unitário
Relatório 1	1.1	Contagens Volumétricas e Classificatórias – CVC	R\$
	1.2	Pesquisas de Origem e Destino – OD	
	1.3	Determinação do tráfego atual	
	1.4	Determinação do tráfego futuro	
	1.5	Determinação do número N	
Relatório 2	2.	Microssimulação	R\$
Relatório 3	3.	Plano de Ações Imediatas	R\$
VALOR GLOBAL:			R\$

2 - No caso de adjudicação do contrato, o representante da nossa empresa que assinará o contrato será o Sr.(a.) _____ qualificação _____ (Gerente/Sócio/Proprietário).

3 - Prazo de Validade da Proposta: _____ dias. (Prazo por extenso).

4 - Os preços contidos nesta proposta incluem todos os custos e despesas, tais como: custos diretos e indiretos, tributos incidentes, taxa de administração, materiais, serviços, encargos sociais, trabalhistas, seguros, frete, embalagens, lucro e outros necessários ao cumprimento integral do objeto do Edital de Pregão Eletrônico nº 025/2022 e seus Anexos.

Obs.: Esta proposta deverá ser preenchida em papel timbrado da empresa e assinada pelo(s) seu(s) representante(s) legal (is) ou procurado devidamente habilitado.

RAZÃO SOCIAL					
CNPJ Nº			ENDEREÇO		
COMPLEMENTO		CEP	MUNICÍPIO		UF
TELEFONE	E-MAIL		BANCO	AGÊNCIA	CONTA CORRENTE
REPRESENTANTE LEGAL		CPF	TELEFONE	E-MAIL	

Local e data:

Nome e assinatura do representante legal

ANEXO III

MODELO DE DECLARAÇÃO DE ATENDIMENTO DOS REQUISITOS DE HABILITAÇÃO, DE CONFIDENCIALIDADE, DE INEXISTENCIA DE IMPEDIMENTOS À CONTRATAÇÃO, DE AUTENTICIDADE DE INFORMAÇÕES E DOCUMENTOS E DE POLÍTICA ANTICORRUPÇÃO.

....., ora denominada Licitante, inscrita no CNPJ nº, por intermédio de seu representante legal o(a) Sr(a)....., portador(a) da Carteira de Identidade nº..... e do CPF nº, **DECLARA:**

- 1) Para efeitos do atendimento às normas legais e editalícias, que atende plenamente as condições de habilitação estabelecidas neste edital.
- 2) Comprometer-se a não divulgar ou transferir a terceiros, sob qualquer pretexto, bem como manter em absoluta confidencialidade, as informações e outros dados técnicos confidenciais, que a SCPAR Porto de Imbituba S.A. transmitir a nossa equipe técnica, prepostos ou empregados, desde que necessárias para execução dos trabalhos objeto deste edital, tomando para isso as providências cabíveis para a proteção das informações e dados técnicos confidenciais recebidos.
- 3) Que inexistem impedimentos à contratação, nos termos do artigo 38 da Lei nº 13.303, de 2016 e da Lei Estadual nº 16.493/14, não estando suspensa de participar de licitações e declarando não haver nada que a impeça de contratar com a Administração Pública.
- 4) Para os devidos fins de direito, sob as penas da lei, que as informações prestadas e documentos que apresento para participar deste procedimento Licitatório, por mim entregues, são verdadeiros e autênticos (fieis a verdade e condizentes com a realidade dos fatos à época). Fico ciente através desse documento declaratório que a falsidade dessa declaração configura crime previsto no Código Penal Brasileiro, passível de apuração na forma da Lei bem como pode ser enquadrada como litigância de Má-Fé.
- 5) Que têm conhecimento das normas previstas na legislação dentre as quais as Leis nºs 8.429/1992 e 12.846/2013, seus regulamentos e eventuais outras aplicáveis;
- 6) Que se compromete em não adotar práticas ou procedimentos que se enquadrem nas hipóteses previstas nas leis e regulamentos mencionados no item anterior e se comprometem em exigir o mesmo pelos terceiros por elas contratados;
- 7) Que se compromete em notificar à Controladoria-Geral do Estado qualquer irregularidade que tiverem conhecimento acerca da execução do contrato;
- 8) Que têm ciência que a violação de qualquer das obrigações previstas na Instrução Normativa CGE/SEA nº 01/2020 (Publicada no Diário Oficial do Estado de Santa Catarina de 02/04/2020 - Edição nº 21.236), além de outras, é causa para a rescisão unilateral do contrato, sem prejuízo da cobrança das perdas e danos, inclusive danos potenciais, causados à parte inocente e das multas pactuadas.

_____, _____ de _____ de 2022.

Nome e assinatura do representante legal

ANEXO IV

DECLARAÇÃO DE VISTORIA E CONCORDÂNCIA

DECLARAMOS, para fins de participação no processo licitatório do Edital de Pregão Eletrônico Nº 025/2022 da SCPAR Porto de Imbituba S.A., que a licitante....., representada legalmente pelo Sr(a)....., inscrita no CNPJ sob o nº....., instalada a na cidade de..... -, compareceu nesta data à Av. Presidente Vargas, 100 – Área Portuária – Porto Organizado de Imbituba, Centro – Imbituba, SC, tomou conhecimento, em visita técnica, das condições ambientais e técnicas que condicionam a **ELABORAÇÃO DE ESTUDO DE TRÁFEGO E MICROSIMULAÇÃO E MODELAGEM DA CIRCULAÇÃO INTERNA DO PORTO DE IMBITUBA**.

Durante a vistoria supracitada, a empresa inspecionou os locais a serem avaliados para a execução dos serviços, esclarecendo todas as demais dúvidas pertinentes ao objeto desta licitação.

Imbituba, ____ de _____ de _____.

Representante da SCPAR Porto de Imbituba S.A.

DECLARAÇÃO DE CONCORDÂNCIA

Concordamos com os termos da declaração acima, dando-nos por satisfeitos com as informações obtidas e plenamente capacitados a elaborar nossa proposta para a licitação.

Imbituba, ____ de _____ de _____.

Nome e assinatura do representante legal

ANEXO V

MODELO DE DECLARAÇÃO DE RENÚNCIA À VISITA TÉCNICA

DECLARAÇÃO DE RENÚNCIA À VISITA TÉCNICA

(EMITIR EM PAPEL TIMBRADO DA EMPRESA)

(Nome)....., responsável legal da empresa
....., CNPJ nº
Endereço:.....Fone:.....
..... E-mail:

Declaro que renuncia à Visita Técnica aos locais e as instalações para a prestação dos serviços constantes do objeto do Edital de Pregão Eletrônico nº 025/2022, e o quadro técnico da empresa tomou conhecimento das reais condições de execução dos serviços, bem como coletaram informações de todos os dados e elementos necessários à perfeita elaboração da proposta comercial, responsabilizando-se por manter as garantias que vincularem nossa proposta ao presente procedimento licitatório, em nome da empresa que represento.

_____, ____ de _____ de 2022.

Nome e assinatura do representante legal

ANEXO VI
MINUTA DO CONTRATO

CONTRATO Nº XXX/20XX, SISTEMA DE GESTÃO DE PROCESSOS ELETRÔNICOS - SGP-E, PIMB Nº 1736/2022, PARA ELABORAÇÃO DE ESTUDO DE TRÁFEGO E MICROSSIMULAÇÃO E MODELAGEM DA CIRCULAÇÃO INTERNA DO PORTO DE IMBITUBA, firmado entre a SCPAR Porto de Imbituba S.A. e a empresa _____, na forma abaixo.

CONTRATANTE

SCPAR PORTO DE IMBITUBA S.A.	
CNPJ: 17.315.067/0001-18	
ENDEREÇO: Av. Presidente Vargas, 100.	
CEP: 88.780-000	MUNICÍPIO: IMBITUBA/SC
REPRESENTANTE(S) LEGAL(IS):	
NOME:	
CPF/MF	CARGO: DIRETOR PRESIDENTE
NOME:	
CPF/MF:	CARGO: DIRETOR

CONTRATADA

CNPJ:	
ENDEREÇO:	
CEP:	MUNICÍPIO:
REPRESENTANTE(S) LEGAL(IS):	
NOME:	
CPF/MF:	CARGO:

As partes acima identificadas resolvem firmar o presente contrato para **elaboração de estudo de tráfego e microsimulação e modelagem da circulação interna do Porto de Imbituba**, decorrente do edital de Pregão Eletrônico nº 025/2022, Sistema de Gestão de Processos Eletrônicos - SGP-e, PIMB Nº 1736/2022, nos termos e condições a seguir:

CLÁUSULA PRIMEIRA – Do Objeto e da execução

O objeto deste contrato consiste na **ELABORAÇÃO DE ESTUDO DE TRÁFEGO E MICROSSIMULAÇÃO E MODELAGEM DA CIRCULAÇÃO INTERNA DO PORTO DE IMBITUBA**, conforme Anexo I – Termo de Referência – do Edital de Pregão Eletrônico nº 025/2022.

§1º O presente contrato será executado pelo regime de empreitada por preço unitário.

§2º Fazem parte do presente contrato, vinculando e obrigando as partes, o Termo de Referência e demais obrigações constantes do Edital nº 025/2022 e a proposta de preço da Contratada.

§3º Este contrato será regido pela Lei nº 10.520/02, Lei nº 13.303/2016, Regulamento de Licitações e Contratos da SCPAR Porto de Imbituba S.A. e pelos preceitos de direito público, aplicando-se-lhe, supletivamente os princípios da teoria geral dos contratos e as disposições de direito privado.

CLÁUSULA SEGUNDA – Do Preço, Condições de Pagamento e Reajuste.

I - Do Preço

O objeto do presente contrato importa no valor total de R\$

Entrega	Item	Descrição	Valor Unitário
Relatório 1	1.1	Contagens Volumétricas e Classificatórias – CVC	R\$
	1.2	Pesquisas de Origem e Destino – OD	
	1.3	Determinação do tráfego atual	
	1.4	Determinação do tráfego futuro	
	1.5	Determinação do número N	
Relatório 2	2.	Microssimulação	R\$
Relatório 3	3.	Plano de Ações Imediatas	R\$
VALOR GLOBAL:			R\$

II - Das Condições de Pagamento

O pagamento será:

Efetuada, mediante medições e aceites do Fiscal do Contrato, sendo considerado entregue o produto/serviço completamente realizado, de acordo com o quantitativo solicitado. Não será efetuado nenhum pagamento sem que haja a execução de serviço.

Sustado se verificada execução defeituosa do Contrato, ou enquanto persistirem restrições quanto aos serviços prestados no período a que a mesma se refere. Também será sustado o pagamento se existente débito pendente de satisfação para com a Contratante ou com terceiros, relacionados com o Contrato.

Feito em até 15 (quinze) dias após a emissão da Nota Fiscal, por meio de boleto bancário.

§1º A nota fiscal somente será emitida após autorização prévia e expressa da Contratante.

§2º Vencido o prazo estabelecido e não efetuado o pagamento, os valores serão corrigidos com base nos mesmos critérios adotados para a atualização das obrigações tributárias, em observância ao que dispõe o artigo 117 da Constituição Estadual e o artigo 125, inciso IV, do Regulamento de Licitações e Contratos da SCPAR Porto de Imbituba.

III- Do reajuste dos preços

O valor poderá ser reajustado na forma, prazo e condições previstos na legislação de regência, utilizando-se como índice de correção o Índice Nacional de Preços ao Consumidor Amplo - IPCA ou, em sua ausência, outro que vier a substituí-lo.

A revisão dos preços poderá ser concedida, pelo Contratante, a partir da análise da solicitação que demonstre a alteração dos custos, a ser encaminhada pela Contratada à (ao) Contratante, nos termos do art. 81 da Lei Federal nº 13.303/2016.

CLÁUSULA TERCEIRA – Dos prazos, da execução e da vigência

Prazo de Vigência do Contrato: O Contrato será de **12 (doze) meses**, após assinatura do instrumento contratual, podendo ser prorrogado nos termos do Art. 71 da Lei 13.303/16 e Art. 141 do Regulamento de Licitações e Contratos da SCPAR Porto de Imbituba S.A

Prazo de Execução dos Serviços: Os produtos e serviços registrados deverão ser entregues integralmente em até **180 (cento e oitenta) dias**, contados após 5 (cinco) dias do envio da “Autorização de Fornecimento” pela Contratante, devidamente expressa e documentada. Ressalta-se que o prazo deverá ser atendido sem atrasos, sujeito a multa contratual.

CLÁUSULA QUARTA – Da Dotação Orçamentária

As despesas decorrentes da execução do objeto do presente Contrato correrão à conta de recursos próprios da Contratante.

CLÁUSULA QUINTA – DAS OBRIGAÇÕES DA CONTRATADA

Além de outras obrigações estabelecidas neste Instrumento, em seus anexos ou nas leis vigentes, particularmente na Lei nº 13.303/2016, ou que entrarem em vigor, constituem obrigações do Contratado:

- a) atender a todas as solicitações de contratação efetuadas durante a vigência do Contrato;
- b) manter todas as condições de habilitação e qualificações exigidas no Edital de Pregão Eletrônico nº 025/2022;
- c) assumir a responsabilidade pelos encargos sociais e outros, pertinentes à execução dos serviços, bem como taxas, impostos, fretes e demais despesas, diretas e indiretas, incidentes sobre o(s) mesmo(s);
- d) responsabilizar-se por todas e quaisquer despesas, inclusive despesa de natureza previdenciária, fiscal, trabalhista ou civil, bem como emolumentos, ônus ou encargos de qualquer espécie e origem, pertinentes à execução do objeto do Contrato;
- e) reparar, corrigir, remover, reconstruir ou substituir, às suas expensas, no total ou em parte, o objeto do contrato em que se verificarem vícios, defeitos ou incorreções resultantes da execução ou de materiais empregados, e responderá por danos causados diretamente a terceiros ou à empresa pública ou sociedade de economia mista, independentemente da comprovação de sua culpa ou dolo na execução do contrato;
- f) submeter-se à fiscalização por parte do Contratante;
- g) obter e manter, durante todo o prazo de vigência do contrato, todas as autorizações, alvarás e licenças, seja de que natureza forem, porventura exigidas para a o cumprimento do objeto licitado;
- h) cumprir com exatidão todos os termos e condições fixados pelo Termo de Referência – Anexo I ao Edital de Pregão Eletrônico nº 025/2022.
- i) designar 01 (um) preposto como responsável pelo Contrato firmado com a Contratante, para participar de eventuais reuniões e ser o interlocutor do Contratado, zelando pelo fiel cumprimento das obrigações previstas neste Instrumento.
- j) comunicar obrigatória e previamente à Contratante, por carta e/ou e-mail, o recebimento de qualquer determinação, inclusive as provenientes de decisões ou sentenças judiciais, que implique débito ou bloqueio na conta corrente e/ou conta salário, na qual o beneficiário recebe o crédito do Contratante.

k) A Contratada não poderá subcontratar, ceder ou transferir, totalmente, o objeto deste Edital. É permitida a subcontratação para a execução serviços estipulados, limitados a 25% do valor do contrato, exceto para execução dos serviços de modelagem e microsimulação. Será mantida a inteira e direta responsabilidade da empresa vencedora do certame perante a SCPAR Porto de Imbituba, independente da opção pela subcontratação.

l) A Contratada deverá cadastrar-se no Sistema de Acesso ao Porto de Imbituba (SAPI) assim que cientificar-se da assinatura do contrato. No caso de serviços que gerem subcontratação, a Contratada deverá garantir que todas as subcontratadas também façam o cadastro no SAPI, anexando no sistema o contrato de prestação de serviço com a Contratada.

CLÁUSULA SEXTA – DAS OBRIGAÇÕES DA CONTRATANTE

A CONTRATANTE obrigar-se-á a:

- a) emitir Contrato do(s) objeto(s) licitado(s);
- b) comunicar à Contratada toda e qualquer ocorrência relacionada com a execução dos serviços;
- c) pagar à Contratada o preço ajustado, de acordo com a forma de pagamento estipulada no Edital de Pregão Eletrônico nº 025/2022;
- d) rejeitar, no todo ou em parte, o(s) produto(s) entregue(s) pela Contratada fora das especificações do edital;
- e) fiscalizar e acompanhar a execução do Contrato, segundo seu interesse, sob os aspectos qualitativos e quantitativos, relatando irregularidades, quando for o caso;
- f) aplicar as sanções administrativas, quando se fizerem necessárias;
- g) prestar as informações e os esclarecimentos que venham a ser solicitados pela Contratada.

CLÁUSULA SÉTIMA – Da Fiscalização

A Contratante exercerá, através de trabalhador indicado pela diretoria da SCPAR Porto de Imbituba S.A., a fiscalização dos serviços, observando o fiel cumprimento do disposto neste Contrato.

Parágrafo único – A fiscalização de que trata esta Cláusula, não exclui nem reduz a responsabilidade da Contratada, inclusive perante terceiros, por qualquer irregularidade e, na ocorrência desta, não implica corresponsabilidade da Contratante.

CLÁUSULA OITAVA - Matriz De Riscos

A SCPAR Porto de Imbituba e a Contratada, tendo como premissa a obtenção do melhor custo contratual mediante a alocação do risco à parte com maior capacidade para geri-lo e absorvê-lo, identificam os riscos decorrentes da relação contratual e, sem prejuízo de outras previsões contratuais, estabelecem os respectivos responsáveis na Matriz de Riscos conforme abaixo:

Parágrafo Primeiro - É vedada a celebração de aditivos decorrentes de eventos supervenientes alocados na Matriz de Riscos como de responsabilidade da Contratada.

CATEGORIA DO RISCO	DESCRIÇÃO	CONSEQUÊNCIA	MEDIDAS MITIGADORAS	ALOCÇÃO DO RISCO
Risco atinente ao Tempo da Execução	Atraso na execução do objeto contratual por culpa da Contratada.	Aumento do custo do produto e/ou do serviço.	Diligência da Contratada na execução contratual.	Contratada

	Fatos retardadores ou impeditivos da execução do Contrato próprios do risco ordinário da atividade empresarial ou da execução.	Aumento do custo do produto e/ou do serviço.	Planejamento empresarial.	Contratada
	Fatos retardadores ou impeditivos da execução do Contrato que não estejam na sua álea ordinária, tais como fatos do príncipe, caso fortuito ou de força maior, bem como o retardamento determinado pela SCPAR Porto de Imbituba, que comprovadamente repercute no preço da Contratada.	Aumento do custo do produto e/ou do serviço.	Revisão de preço.	SCPAR Porto de Imbituba
Risco da Atividade Empresarial	Alteração de enquadramento tributário, em razão do resultado ou de mudança da atividade empresarial, bem como por erro da Contratada na avaliação da hipótese de incidência tributária.	Aumento ou diminuição do lucro do Contratado.	Planejamento tributário.	Contratada
	Variação da taxa de câmbio.	Aumento ou diminuição do custo do produto e/ou do serviço.	Instrumentos financeiros de proteção cambial (hedge).	Contratada
	Elevação dos custos operacionais para o desenvolvimento da atividade empresarial em geral e para a execução do objeto em particular, tais como aumento de preço de insumos, prestadores de serviço e mão de obra, decorrentes do índice inflacionário avaliado no respectivo período.	Aumento do custo do produto e/ou do serviço.	Reajuste anual de preço.	SCPAR Porto de Imbituba
Riscos Trabalhista e Previdenciário	Responsabilização da SCPAR Porto de Imbituba por verbas trabalhistas e previdenciárias dos profissionais da Contratada alocados na execução do objeto contratual.	Geração de custos trabalhistas e/ou previdenciários para a SCPAR Porto Imbituba, além de eventuais honorários advocatícios, multas e verbas sucumbenciais.	Ressarcimento, pela Contratada, ou retenção de pagamento e compensação com valores a este devidos, da quantia despendida pela SCPAR Porto de Imbituba.	Contratada
Risco Tributário e Fiscal (Não Tributário).	Responsabilização da SCPAR Porto de Imbituba por recolhimento indevido em valor menor ou maior que o necessário, ou ainda de ausência de recolhimento, quando devido, sem que haja culpa da SCPAR Porto de Imbituba.	Débito ou crédito tributário ou fiscal (não tributário).	Ressarcimento, pela Contratada, ou retenção de pagamento e compensação com valores a este devidos, da quantia despendida pela SCPAR Porto de Imbituba.	Contratada

CLÁUSULA NONA - Da Rescisão

Constituem motivo para rescisão do contrato, conforme Lei nº 13.303/2016 e Regulamento de Licitações e Contratos da SCPAR Porto de Imbituba:

- I - o descumprimento de obrigações contratuais;
- II - a alteração da pessoa do Contratado, mediante:

a) a subcontratação parcial do seu objeto, a cessão ou transferência, total ou parcial, a quem não atenda às condições de habilitação e sem prévia autorização da SCPAR Porto de Imbituba.

b) a fusão, cisão, incorporação, ou associação do Contratado com outrem sem prévia autorização da SCPAR Porto de Imbituba.

III - o desatendimento das determinações regulares do gestor ou fiscal do contrato;

IV - o cometimento reiterado de faltas na execução contratual;

V - a dissolução da sociedade ou o falecimento do Contratado;

VI - a decretação de falência ou a insolvência civil do Contratado;

VII - a alteração social ou a modificação da finalidade ou da estrutura da Contratada, desde que prejudique a execução do contrato;

VIII - o atraso nos pagamentos devidos pela SCPAR Porto de Imbituba decorrentes de obras, serviços ou fornecimentos, ou parcelas destes, já recebidos ou executados, salvo em caso de calamidade pública, grave perturbação da ordem interna ou guerra, assegurado ao Contratado o direito de optar pela suspensão do cumprimento de suas obrigações até que seja normalizada a situação;

IX - a não liberação, por parte da SCPAR Porto de Imbituba, de área, local ou objeto para execução de obra, serviço ou fornecimento, nos prazos contratuais, bem como das fontes de materiais naturais especificadas no projeto;

X - a ocorrência de caso fortuito, força maior ou fato do príncipe, regularmente comprovada, impeditiva da execução do contrato;

XI - o descumprimento da proibição de trabalho noturno, perigoso ou insalubre a menores de 18 (dezoito) anos e de qualquer trabalho a menores de 16 (dezesesseis) anos, salvo na condição de aprendiz, a partir de 14 (quatorze) anos;

XII - o perecimento do objeto contratual, tornando impossível o prosseguimento da execução da avença;

XIII - a não aceitação da recomposição do equilíbrio econômico-financeiro do contrato, uma vez comprovada em planilha de custos e pesquisas de mercado a redução dos encargos do Contratado;

XIV - ter frustrado ou fraudado, mediante ajuste, combinação ou qualquer outro expediente, o caráter competitivo de procedimento licitatório;

XV - ter afastado ou procurado afastar licitante, por meio de fraude ou oferecimento de vantagem de qualquer tipo; ter fraudado licitação ou contrato dela decorrente;

XVI - ter criado, de modo fraudulento ou irregular, pessoa jurídica para participar de licitação ou celebrar contrato administrativo;

XVII - ter obtido vantagem ou benefício indevido, de modo fraudulento, de modificações ou prorrogações de contratos celebrados com a SCPAR Porto de Imbituba, sem autorização em lei, no ato convocatório da licitação ou nos respectivos instrumentos contratuais;

XVIII - ter manipulado ou fraudado o equilíbrio econômico-financeiro dos contratos celebrados com a SCPAR Porto de Imbituba;

XIX - ter dificultado atividade de investigação ou fiscalização de órgãos, entidades ou agentes públicos, ou ter intervindo em sua atuação, inclusive no âmbito das agências reguladoras e dos órgãos de fiscalização.

§1º rescisão do contrato com base nos incisos desta Cláusula poderá ocorrer por ato unilateral da Contratante, devendo ser assegurado o contraditório e o direito de prévia e ampla defesa.

§2º A rescisão poderá ser amigável, por acordo entre as partes, reduzida a termo no processo de contratação, desde que haja conveniência para a SCPAR Porto de Imbituba;

§3º A rescisão poderá ser judicial nos termos da legislação.

§4º Em caso de rescisão por inexecução total ou parcial do contrato, a Contratada reconhece os direitos desta Administração Pública, conforme previsto no art. 125, inciso X, do Regulamento de Licitações e Contratos da SCPAR Porto de Imbituba.

CLÁUSULA DÉCIMA PRIMEIRA - Das Sanções Administrativas

As empresas que não cumprirem as normas de licitação e as obrigações contratuais assumidas estarão sujeitas às sanções e penalidades estabelecidas na Lei Federal nº 13.303/2016 e Regulamento de Licitações e Contratos da SCPAR Porto de Imbituba, quais sejam:

I – Advertência.

II – Multa:

a) 5% do valor máximo estabelecido para a licitação, em decorrência da interposição de recursos meramente procrastinatórios;

b) 5% do valor máximo estabelecido para a licitação, em decorrência da não regularização da documentação de habilitação, nos termos do artigo 80, §5º, do Regulamento de Licitações e Contratos da SCPAR Porto de Imbituba;

c) 5% do valor máximo estabelecido para a licitação, pela recusa em assinar o contrato, aceitar ou retirar o instrumento equivalente, dentro do prazo estabelecido pelo instrumento convocatório;

d) 10% do valor correspondente à parcela não executada ou do saldo remanescente do contrato, nos demais casos de atraso;

e) 20% sobre o valor da parcela não executada ou do saldo remanescente do contrato, no caso de inexecução parcial;

f) 30% sobre o valor da parcela não executada ou do saldo remanescente do contrato, no caso de inexecução total.

III – Suspensão temporária de participação em licitação e impedimento de contratar com a SCPAR Porto de Imbituba, pelo prazo de até 2 (dois) anos;

§1º As penalidades aplicadas serão registradas no cadastro da Licitante/Contratada.

§2º Nenhum pagamento será realizado à Contratada enquanto pendente de liquidação qualquer obrigação financeira que lhe for imposta em virtude de penalidade ou inadimplência contratual.

§3º O pagamento de multa contratual não afasta o dever de indenizar o prejuízo a ela excedente suportado pela SCPAR Porto de Imbituba.

CLÁUSULA DÉCIMA PRIMEIRA – Da Política Anticorrupção

As Partes, por seus agentes públicos ou por seus sócios, acionistas, administradores e colaboradores:

I – Declaram que têm conhecimento das normas previstas na legislação, entre as quais nas Leis nºs 8.429/1992 e 12.846/2013, seus regulamentos e eventuais outras aplicáveis;

II – Comprometem-se em não adotar práticas ou procedimentos que se enquadrem nas hipóteses previstas nas leis e regulamentos mencionados no inciso I desta cláusula e se comprometem em exigir o mesmo pelos terceiros por elas contratados;

III – Comprometem-se em notificar à Controladoria-Geral do Estado qualquer irregularidade que tiverem conhecimento acerca da execução do contrato;

IV – Declaram que têm ciência que a violação de qualquer das obrigações previstas na Instrução Normativa CGE/SEA nº 01/2020 (Publicada no Diário Oficial do Estado de Santa Catarina de 02/04/2020 - Edição nº 21.236), além de outras, é causa para a rescisão unilateral do contrato, sem prejuízo da

cobrança das perdas e danos, inclusive danos potenciais, causados à parte inocente e das multas pactuadas.

CLÁUSULA DÉCIMA SEGUNDA – Das Disposições Gerais

I - A Contratante poderá solicitar a qualquer tempo, quaisquer documentos da Contratada, para comprovação de regularidade de situação cadastral ou da contratação dos empregados envolvidos na prestação do serviço e demais documentos considerados pertinentes pela Contratante.

II - Todas as comunicações referentes à execução dos serviços contratados, inclusive qualquer alteração do estatuto social, razão social, CNPJ, dados bancários, endereço, telefone ou outros dados pertinentes, serão consideradas como regularmente feitas, se entregues ou remetidas pela Contratada na sede da Contratante, devidamente protocolizadas.

III - Só será permitida a permanência do empregado designado pela Contratada nas dependências da Contratante, durante o período em que estiver prestando os serviços.

IV - A Contratada poderá aceitar os acréscimos ou as supressões que se fizerem necessários, na forma dos § 1º do art. 81, da Lei 13.303/2016.

V - A celebração do presente Contrato não acarretará qualquer vínculo empregatício entre a Contratante e os empregados indicados pela Contratada para execução dos serviços. Caso a Contratante, a qualquer tempo, venha a ser notificada ou citada, administrativa ou judicialmente em relação a processos envolvendo obrigações trabalhistas ou previdenciárias pertinentes as relações de emprego, a Contratada obriga-se a responder pronta e exclusivamente perante tais reivindicações.

VI - A Contratada deverá manter, durante toda a execução do Contrato, compatibilidade com as obrigações assumidas, bem como com as condições de qualificação e habilitação exigidas pela legislação em vigor.

VII - Os casos omissos ou situações não explicitadas nas Cláusulas deste Contrato serão decididos segundo as disposições contidas na Lei n.º 13.303/2016 e suas alterações posteriores, Regulamento de Licitações e Contratos da SCPAR Porto de Imbituba S.A e demais regulamentos e normas administrativas.

CLÁUSULA DÉCIMA TERCEIRA - Do Foro

Fica eleito o foro da Comarca de Imbituba - SC para dirimir dúvidas ou questões oriundas do presente Contrato.

E por estarem justas e contratadas, as partes assinam o presente Instrumento Contratual em 2 (duas) vias iguais e rubricadas para todos os fins de direito, na presença das testemunhas abaixo.

Imbituba, xx de xxxxxxx de xxxx.

Pela SCPAR PORTO DE IMBITUBA S.A.

Pela CONTRATADA



Assinaturas do documento



Código para verificação: **5GE89IG0**

Este documento foi assinado digitalmente pelos seguintes signatários nas datas indicadas:



FABIO DOS SANTOS RIERA (CPF: 981.XXX.997-XX) em 27/06/2022 às 16:14:31

Emitido por: "SGP-e", emitido em 07/08/2020 - 17:56:35 e válido até 07/08/2120 - 17:56:35.

(Assinatura do sistema)

Para verificar a autenticidade desta cópia, acesse o link <https://portal.sgpe.sea.sc.gov.br/portal-externo/conferencia-documento/UEINQI8xMzc3MV8wMDAwMTczNI8xNzM2XzlWmJfNUdFODIJRzA=> ou o site

<https://portal.sgpe.sea.sc.gov.br/portal-externo> e informe o processo **PIMB 00001736/2022** e o código **5GE89IG0** ou aponte a câmera para o QR Code presente nesta página para realizar a conferência.